

せんがわ・新世紀送迎響想曲



せんがわ 21 - 写真集

2001. 新春



# WAKODO

あっかるい笑顔、はぐくみたい。  
お母さんと赤ちゃんのあったかい関係を応援する。  
やさしさが基本のパートナー、和光堂。



和光堂株式会社 東京工場 東京都調布市若葉町2-2 TEL (03) 3300-0111

## 大塚矯正歯科医院

歯並びに関するお問い合わせ  
御予約はお電話にてお願いいたします

TEL 3308-0707



Ohtsuka  
Orthodontic  
Office

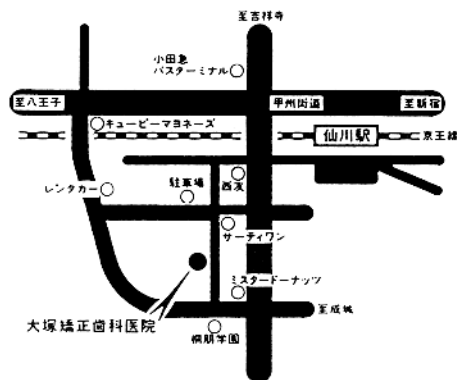

休診日 日曜・祭日・金曜日

診療時間 10:00~13:00 15:00~18:30

焼肉専門店

商談、クラス会、パーティーの席にご利用くださいませ

# 炭火焼肉 あかべこ

定休 火曜

午後5:00~深夜1:00 ラストオーダー12:00

仙川駅第一勧銀前

☎3308-4419

PACHINKO&SLOT

## パラー マルシエ

〈レギュラーイベント〉

・感謝を込めて……マルシェデー (毎月10、20、30日)

・女性に優しく……レディースデー (毎月9、19、29日)

・パッチリ、ガッポリ マルまるマンデー (毎週月曜日)

仙川駅前

☎3309-2531

## PHOTO TECHNIKA

テヒニカ

カラー・モノクロ  
撮影一般

# D.P.E

03-5313-1949

A.M9:00~P.M9:00

仙川郵便局前



hair beauty salon Koriuchi Takako

ロングも流行のボブ・ショートだってまっすぐサラ<sup>2</sup>に!!  
スーパーストレートリシオ

## \*Liscio\*

強いうねりのある縮毛や頑固なクセ毛、ダメージ毛、従来のストレートパーマに不満をお持ちの方に特にオススメです! サラサラ・ツヤツヤのストレートヘアに大変身します。梅雨時の広がりも気にならず、髪は髪を風になびかせよう!!

\*Liscio\*

通常価格

\*\*\* 縮毛矯正・カット・シャンプー・トリートメント・ブロードライ

¥25,000 →

¥18,000 (ショート料金)

### STAFF急募

- ・18~35歳までの男女。
- ・美容師として魅力たっぷりな方。
- ・アルバイト・パートでも受付中

縮毛矯正Liscioは  
パーツごとでもOK!

前髪 縮毛矯正 ¥6,000 → ¥5,000  
 襟足 縮毛矯正 ¥6,000 → ¥5,000  
 サイド 縮毛矯正 ¥12,000 → ¥8,000

Koriuchi Takako HAIR BEAUTY SALON

オーナー/トップスタイリスト  
石井多賀子

石井多賀子

〈堀内多賀子美容室代表〉  
 山野愛子美容室銀座店出身  
 山野愛子分室・山の実会会員  
 着付教室講師  
 シザーズ・ストロークカット講師

# 堀内多賀子美容室

Tel: 03-3309-0676

巻頭言 21世紀を迎えて ～つつしみの心 加藤純一郎 .....	21
■せんがわ空間の今 ～21Cへの新・28景 .....	5
せばい色のせんがわ 大正～昭和20年 .....	23
神代村への集団疎開 僅か半世紀前のこと 兼子剛 .....	31
セピア色のせんがわ 昭和21～39年 .....	33
津村薬草園 36 東京オリンピック 42	
□せんがわのスポット I .....	46
京王線 46 駅舎と駅前広場 48 駅前の二本桜 50 ひろば・原っぱ 52	
仙川 54 仙川商店街 56 盆踊りからおらほせんがわへ 60 仙川の農業 62	
和光堂東京工場の今昔 64	
■せんがわの限界 ～“村”から“街”へ .....	69
緑ヶ丘 73 仙川町 76 若葉町 84 入間町 90	
コラム 振り返れば45年 小室克介 .....	92
<b>コミュニティスクール&amp;カレッジ</b>	
市立緑ヶ丘小学校 96 市立若葉小学校 96 市立滝坂小学校 97	
市立第八中学校 98 市立第四中学校 98 白百合女子大学 99	
□せんがわのスポット II .....	100
武者小路実篤公園・記念館 100 ある家族の肖像-根岸家 102	
長善館の秋祭り 104 劇団わざわ座・わ組 106 三船プロ 108	
まちニティ～音楽祭・実篤フォーラム・研究会・ボロ市 109	
なかま・サークル～仙川青友会・社会研究フォーラム 112	
□せんがわギャラリー 「遙か風のなかに」 目黒はつ枝 .....	表IV
●資料 せんがわ界隈史年表(抄) .....	113
まちニティ・ショップ(広告掲載店INDEX) .....	116
写真提供・編集協力の各位 .....	117
●編集後記・会計報告・奥付 .....	118

表紙デザイン	岩田幹雄
表紙写真	加藤純一郎 遠藤清
レイアウト	加藤純一郎 松尾洋介+
表紙題字	小沢基弘
イラスト・題字	こやまきょうへい 小沢基弘
文字入力	山田れい子 松尾洋介
校正	松尾洋介+
版下制作	松尾洋介 こやまきょうへい+
広告版下制作	木下仁
印刷総務	岡本康浩
雑誌配布	社会研究フォーラム

おいしいお茶と海苔の専門店

- 都内無料宅配（含む三多摩地域）
- 地方発送承ります

お茶と海苔  
仙川高店街中央  
☎ 3307-7288  
やまりや  
金山利屋

BOUTIQUE  
QUEEN

仙川商店街（西友前） ☎ 3308-3819

時計、宝石、貴金属の店

玉晶堂 

本店 仙川商店街中程 ☎ 3300-4734  
支店 つつじヶ丘店 ☎ 0424(82)-4221

ボクにも キミにもできる



リビット坊やの  
山田屋金物店

西友ストア前  
☎ 3300-4407

ミセスの装い・おしやれのみせカスミ

Kasumi

仙川商店街中程 ☎ 3300-6768

資生堂 コーセー デシラ  
りきや化粧品店

仙川駅前通り ☎ 03-3300-8024

— 紳士洋品専門店 —

メンズ  
ツカモト

ハーモニーカード・パーキング加盟店

仙川商店街中程 ☎ 3300-6707

あなたの街のあなたのお店

オーディオ&ビデオ ナショナルショップ

あなたの街のでんきやさん



サトウデンキ

ナショナル・バナソニックの店

仙川商店街中程 ☎ 3300-5016

うきぎ  
 大衆割烹 三進

冠婚葬祭・御料理仕出し承ります。  
御宴会等に御座敷50名まで承ります。

仙川商店街 ☎ 3300-5655

有限会社 唄える居酒屋

SHINKAWA

代表取締役 新川 裕

仙川町1-16-27 ☎ 3308-0617

# せんがわ空間の今

～21Cへの新・28景～

撮影：加藤純一郎



青空に映えるイイギリの実

桜の名所の秋









のんびりとした緑ヶ丘の一角



化粧直しをした緑ヶ丘団地



鎮守・八幡神社



弁天橋は通学路



緑ヶ丘みんなの森



仙川遊歩道



緑豊かな仙川崖線



土の岸辺を思い出す



16世紀末開基の昌翁寺



一里塚のある甲州街道仙川駅入口



かつては鬱蒼とした竹林を抜ける道



赤茶けた駅舎の屋根がなつかしい



師走の商店街通り



急激に変貌する駅南側エリア



改築間近の調布仙川郵便局



歩きやすくなった桐朋学園前



郵便局前通りから北方向を見る



郵便局前通りから南方向を見る



若葉町の洒落た邸宅



赤ん坊連れでの農作業を見た（若葉町）







入間町でも数少なくなった広い畑



桜も紅葉もみごとなNTT 研修センター

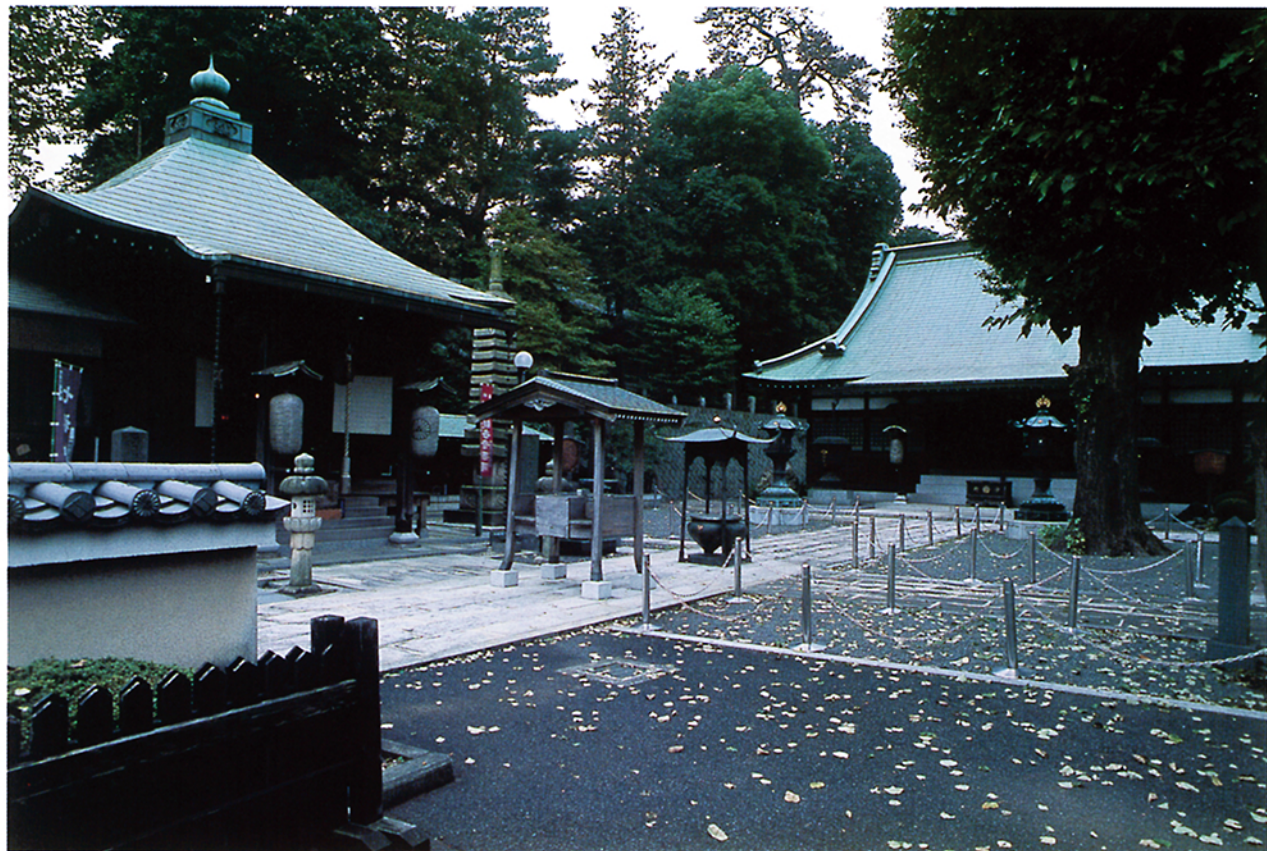

織田信長の時代に開山された明照院 六地藏が鎮座



黒松があり除夜の鐘と共に和太鼓が鳴り響く糟嶺神社



ハケ下にある入間公園



せんがわ南端あたりの野川

## 二十一世紀を迎えて

—つつしみの心

昭和四六年からしばらくの間、通勤で週に二、三日は京王線を利用した。足元が滑りそうな程にたつぷりと油を吸った木床。埃っぽくて鼻をつく香り。モスクリーンの四両か六両編成の各駅停車の車両。初めて見た時からこの色だったので、この色が京王線のカラーだと思っていたら、そのうちにどんどんデザインの違う車両が登場してきた。

当時、私は調布市内の下石原に住んでいた。新宿方面からの帰りには、たいした距離ではないのに、仙川の掘割を過ぎると調布に帰ってきたという実感が湧いたものだった。朝は、左右の窓から見える斜面に四季を楽しんだ。しっかりと眼を開けて見ないと損をする。そんな気分だった。



一〇年近く前に切られたが、下り方向左側の斜面に桑の木があった。実の色が深紅から黒くなってくると、「仙川駅で降りてあの実を食べたい」と思った。特にススキの穂が夕日に輝く頃には、とにかく明るいうちに帰れるように努力したものだ。

勤めていた会社を三年で退職した後、図らずも『せんがわ』と関わることになった。緑ヶ丘学童保育所で臨時指導員、若葉図書館開館準備の手伝い。「学童」ではとても印象深い子供たちの出会いがあり、あちこちで散歩をしながら遊んだこと、かつて電車の中から見ていた風景と、あいまって『せんがわ』への愛着を生んだ。仙川沿いで餅つきのためのヨモギ採り。緑ヶ丘団地北側の梅林、武蔵野の雑木林の趣たつぷりの緑ヶ丘小学校東側で遊んだこと。今は緑ヶ丘児童館になっている原っぱでの凧上げ。

その後、いつしか『せんがわ』全域を歩き回るようになってくると、さらにその良さが浮かび上がり心曳かれてきた。大きな木があちこちにあり、陸稲の畑があり、埃っぽい道があり、坂道が多く、静かで落ち着いていて心和む景観が多かった。駅近くにあった数本のイイギリの赤い実が鮮烈な印象を与え、掘割の線路沿いの道では枕木を使った柵が特徴的だった。

そしてある日、駅北側の竹林が跡形もなく消えてしまった。風が作るさわめきのような音楽を聞きながら、トンネルを通ることももうない。大きな木が消え、林が消え、畑が消えた。きれいですっきりしたことは確かだが、「これでもいいの

か？これが我々が望む方向なのか？」と、つくづく思う。

数年間の中断があるが、『せんがわ』の街なかで撮影を始めてからまる二十五年が過ぎた。仙川の二度の改修工事、大正橋の掛け替え工事、駅舎改修と今回の大改造、駅前で親しまれてきた二本の桜の木問題等々を見てきた。この度の撮影を通して『せんがわ』を歩いて「いい風景だ、写真を撮りたい！」場所が少なくなつたと感じた。駅周辺の変化があまりにも劇的だったためかもしれない。私たちは経済効率や利便性と交換に心と憩える貴重な景観をなくし、心の安らぎを失いつつある。

そんな中で会った和太鼓の比翼会の一員であり、幼稚園生から六十歳代まで約三十名の集団『響・彩生(さいいき)』のリーダー、佐久間直子さんという女性に感服した。二十代半ばで、何という礼儀正しさとつつしみ深さ。今年の『調布カレンダー』表紙の串田孫一氏揮毫による「度心(けんしん)」を体現している。「人こそ財産、人の思いこそ財産」である。環境、景観、街、人、あらゆるものに対してつつしみの心を持ちたいもの。

二十世紀にさよならをし、二十一世紀を迎えたいま、激変する街のありさまを見ながら、一つの区切りとしてこの写真集を企画した。

生まれも育ちもせんがわの方、昭和三〇年代に來られた方をはじめ、多くの方々から写真や情報の提供、貴重なご教示を賜り、この写真集が実現した。

二〇〇一年一月七日

加藤純一郎



お茶・のり専門店 西友ストアー前 TEL 3300-8737

トンカツ 焼肉



本 寸 寸



仙川商店街南側 電話 3300-2661



食品スーパーマーケット&ドラッグ

QUEEN'S SETAN

仙川店 住所：東京都調布市仙川町1-48-5  
電話：03-5384-3511



幡乃屋  
仙川駅前通り  
電(三〇〇)三七一五

そば処



昭和22年創業 この店舗は3代目

# わがんせの色あひせ

年十二和昭～正大



大正8(19)年10月の大正橋と京王線



西照寺わか草子供会 昭和10(35)年2月



緑橋より緑ヶ丘方面

大正7(18)年頃の緑ヶ丘。手前は水田(現・白百合女子大学)



トラック2台を保有する田辺運輸部(現・キュービー工場辺り) 昭和2(27)年

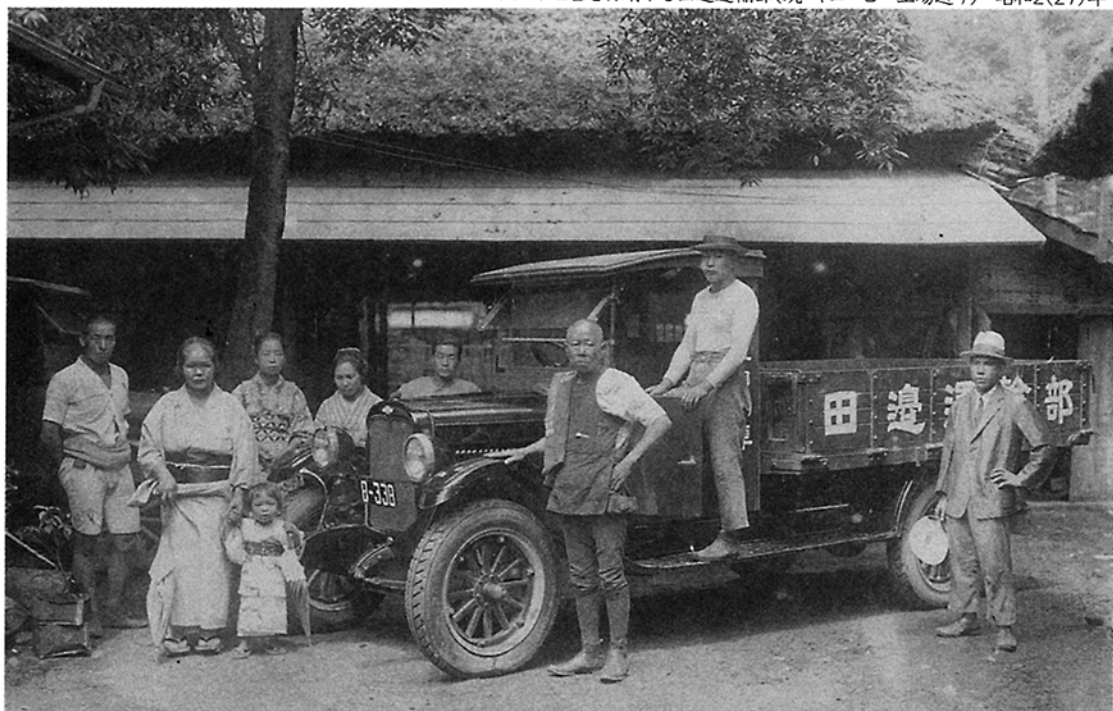



大正14(25)年 北野の雷沢家から出発 昌翁寺再建落成記念の行列 弁天橋北側

同上 稚児行列昌翁寺に到着





昭和初期の雛祭り。誕生年の暮れに羽子板(最上段)を贈られる



昭和7(32)年の雛祭り



陸稲の刈取(山林は商店街・坂ロビル辺り) 昭和12(37)年頃



昭和初期 滝坂尋常高等小学校に青年訓練所付設



線路の土手で少女達 昭和15(40)年頃



駅から和光堂方面を望む 昭和12(37)年

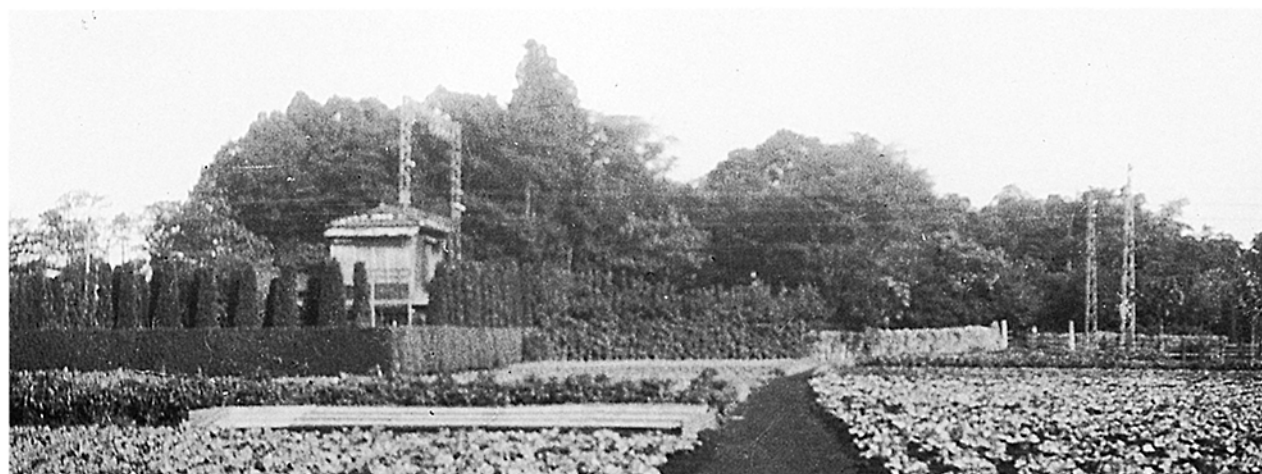

南側から駅・線路を望む 昭和12(37)年

昭和14(39)年頃の滝坂の川口家





村代神 念記年周十五布發制治自

日七十月四年三十和昭

神代村 自治制發布50周年記念 昭和13(38)年

端午の節句 男子は誕生年に破魔弓が贈られる 昭和15(40)年

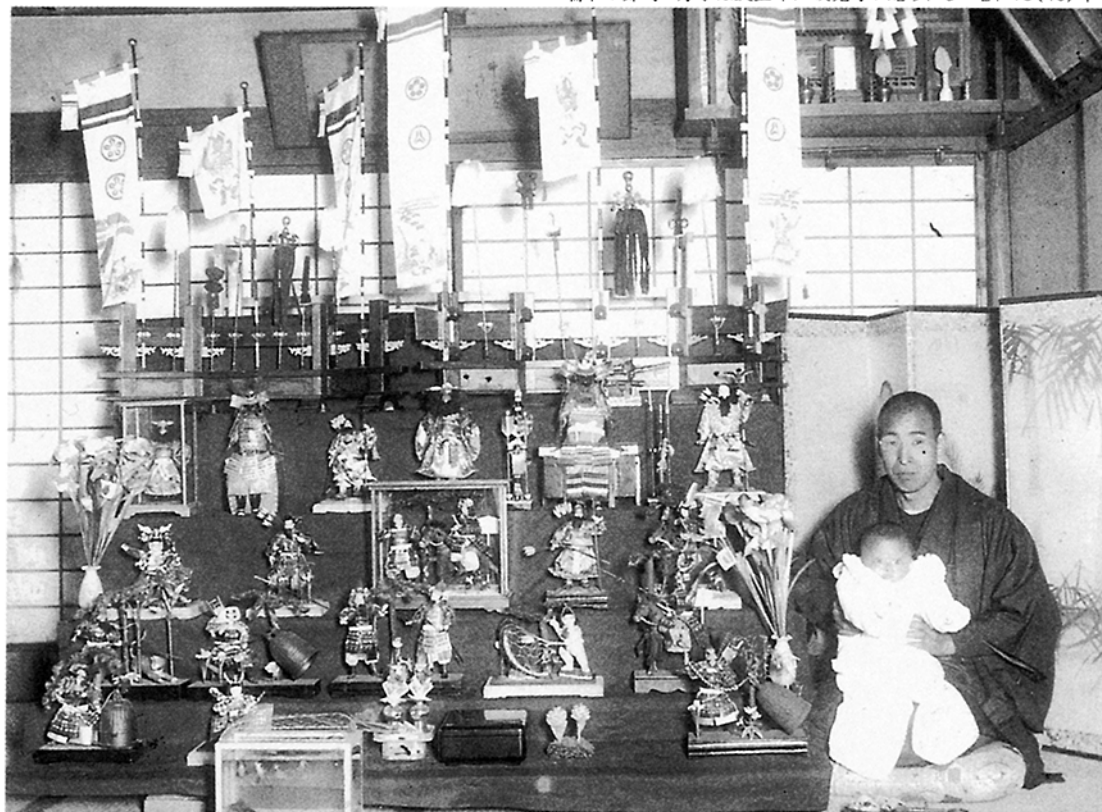



昭和15(40)年11月 滝坂小にて皇紀2600年式典



神代村消防団 京王雅苑の前身の邸宅で(現・トーマツボウル)



創業時の神代書店 渋谷11.7Km 昭和15(40)年頃



開店2周年のウエマツ 昭和10(35)年5月

# 神代村への集団疎開

## — 赤坂区青南小学校

昭和19(44)年戦局が急迫し帝都の学童たちは各地に疎開した

入間寮(府立女子商業校舎) 3年男女、5年2組男子  
 家庭寮(神田家政寮) 5年1組男子  
 神代寮(府立第一高女寮) 4・6年女子  
 明照院 4年男子、5年女子  
 昌翁寺 6年男子



開設直後の入間寮の授業風景(5年2組) 昭和19年



入間寮の昼食(5年2組)昭和19年



明照院境内にて 昭和20年正月

三宅島の雄山噴火、緊急事態発生、全島民離島、学童生徒元秋川高校へ集団で疎開の記事を見て、55年程前、第二次世界大戦の末期戦火を避けて、学童疎開(小学4年生以上の学童が、親元を離れ、国の指定した処で、団体生活を行った)をした北多摩郡の入間町を思い出し、仙川を訪ねる気になりました。

クヌギ林と畑ばかりで、視界を遮る物も無く、夜ともなれば、澄んだ夜空に万点の星が輝く、正に田園そのものでしたが、何よりも忘れがたいのは、首都東京が爆撃で焼かれ夕日が沈む時のように真っ赤な空が、林越しに広がっていたことです。

今は、奥多摩の山でさえ見えません。僅か半世紀、仙川の様変わりに驚き、平和な時代に不釣り合いな当時の写真をお届けしました。

(三鷹市井の頭4 兼子剛)



昭和20(45)年頃の滝坂



昭和18(43)年4月15日 山水高等女学校(現・桐朋学園)火災



昭和18~20年頃の滝坂小学級文庫

# セピア色のせんがわ

昭和21年～39年



開店当時の鍋屋南口店 55(昭30)年頃



昌翁寺での盆踊り 下仙川青年団 50(昭25)年

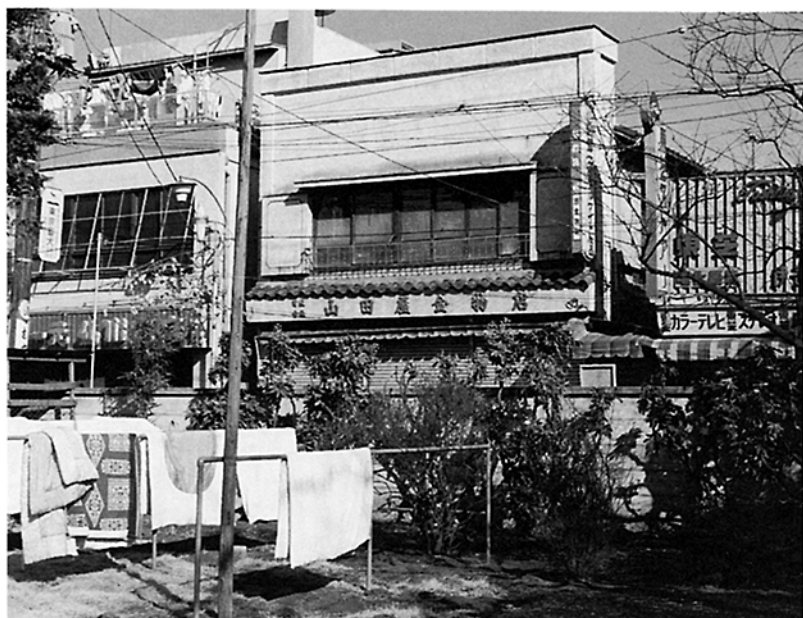

根岸家から商業会通りをみる

昭和29(54)年頃の桐朋学園～実篤公園辺り

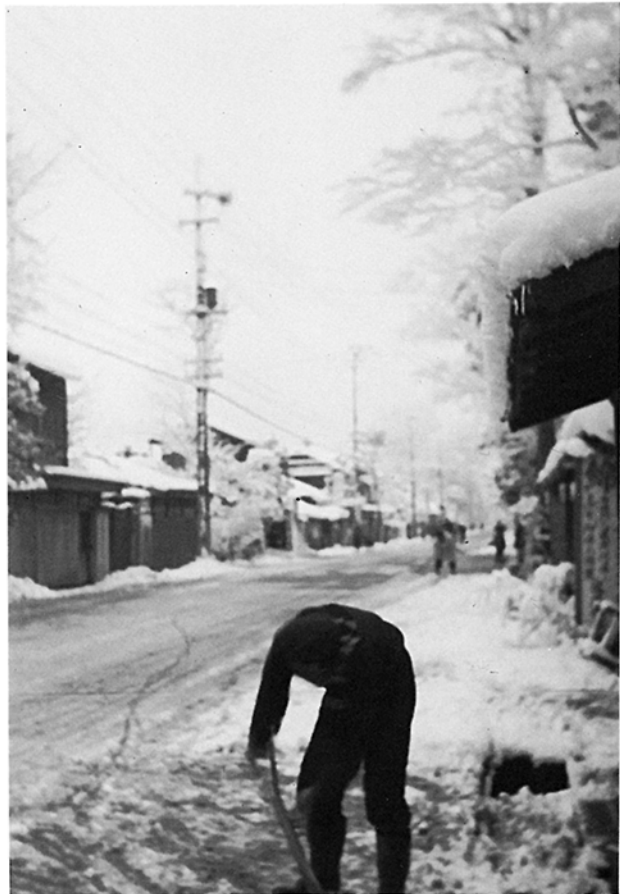

昭和29(54)年 大雪の甲州街道

若葉町一丁目14〜22界限

—鈴木家の55(昭30)年頃のアルバムから



▲赤い牛舎の斎藤牧場にて▼



鈴木豊くんの黄金時代(小3年生)



八光寮(現・第一ウエストマンション)をバックに

つつじヶ丘から大島土地分譲地を望む



鈴木亜夫画伯



# 津村薬草園 (現・白百合女子大学)

「むけーやま」の林が拓かれ、大正13(24)年に民間初の津村順天堂薬草園としてオープン。牧野富太郎博士の指導の下、薬用植物の研究にあたった。昭和40(65)年4月に白百合女子大学となる。

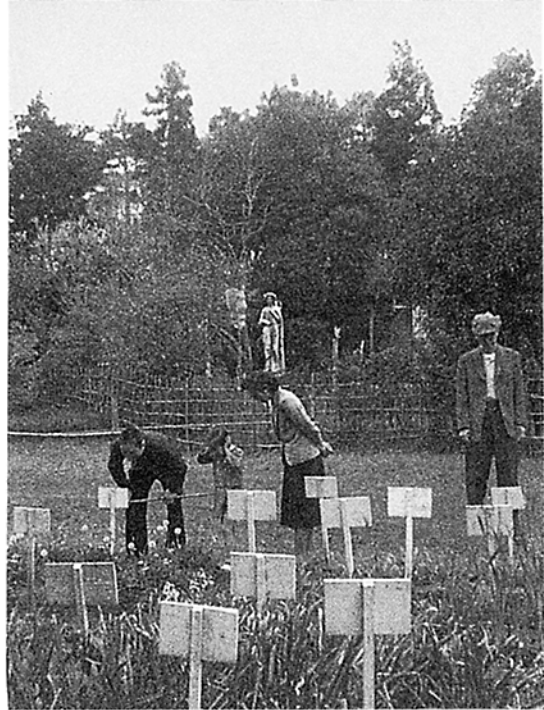

小室家のピクニック 55(昭30)年4月



成城学園生徒達の遠足 56(昭26)年頃





ヤギの乳を鍋で受け取りに 昌翁寺西通り 57(昭32)年

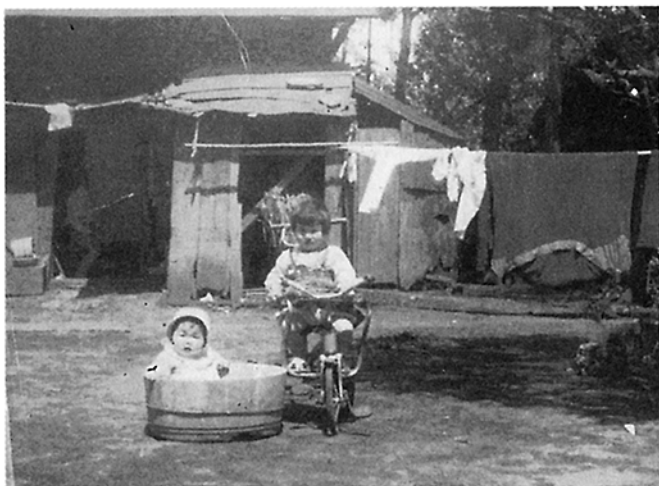

田辺家の庭にて 57(昭32)年





南側から仙川駅方面 57(昭32)年頃



駅から和光堂方面 57(昭32)年頃



仙川の大出水 58(昭33)7月5日



商店街中央の火災 58(昭33)年5月23日



甲州街道 59(昭34)年1月



仙川町 59(昭34)年1月



現クイーンズ伊勢丹より給田を望む 59(昭34)年4月

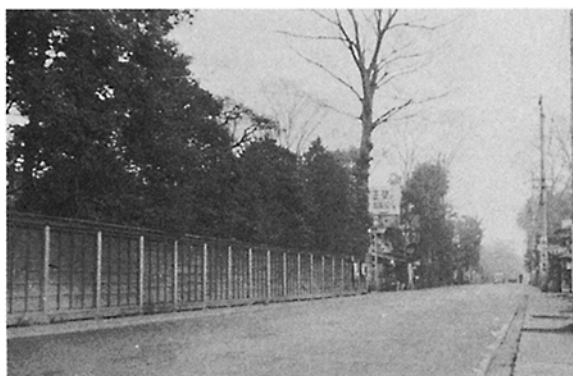

甲州街道(新宿方面) 56(昭31)年



仙川交差点附近 右・吉祥寺 左・八王子 56(昭31)年

永野家(入間町1)の節句 林の間に鯉幟 60(昭35)年5月





昌翁寺境内にて 62(昭37)年

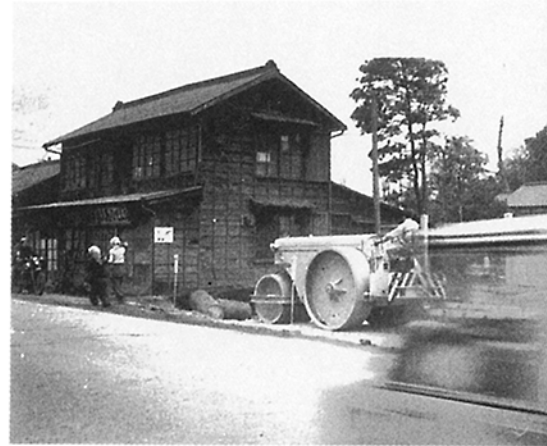

甲州街道拡幅工事 62(昭37)年



毎日マラソン(オリンピック前哨戦) 63(昭38)年5月

仙川駅上空から 64(昭39)年



# 東京オリンピック (64年)



雨中の競歩(復路)

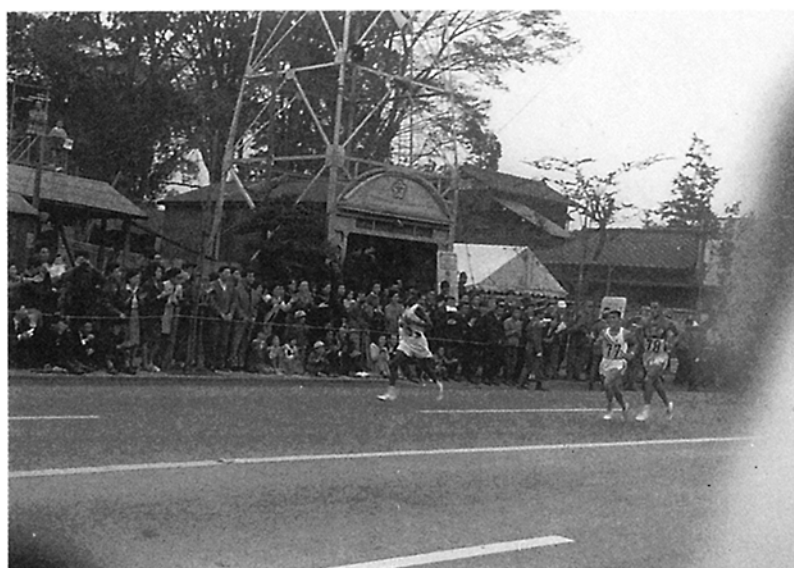

第二位で力走する円谷幸吉



聖火ランナー

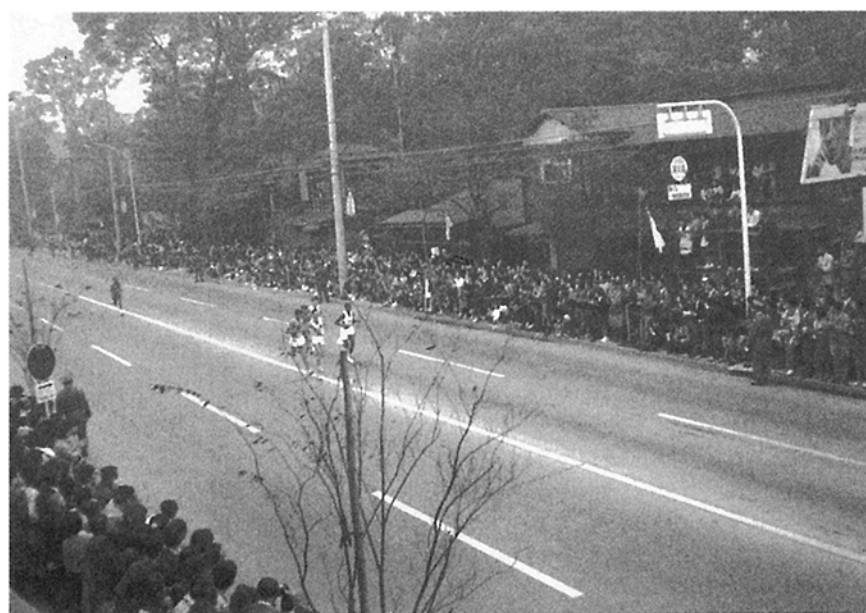

マラソン(往路)



タネ・園芸・造園

Garden Shop

ウエマツ

(水曜定休日)

植松種苗緑化株式会社

仙川町 2-21-9

FAX3307-4146

TEL3307-4187

毎度有難う御座います



※米穀・宅急便取扱



鍋屋 斉藤米店

調布市北1丁目3-2-1  
平州街道北1号入口角

☎3300-4709

聖教新聞

仙川販売店

岡村英夫

仙川町 2-11-23

☎ 3307 7343

白生地、京染、京呉服、名入り物  
洗張り、生洗シミヌキ

きもの乃店

創業 120 余年

上原屋染物店

調布市仙川町 3-9-7

仙川駅際 ☎3300-6968

中華料理  
萬來軒

ご宴会30名様まで承ります

京王線仙川駅ホーム前

☎03-3308-9288

いわし料理各種・天ぷら  
うな重・鍋物(冬)・その他



こしじ

ご宴会25名様まで承ります

京王線仙川駅ホーム前

☎03-3308-9457

日本テレビ・週刊文春にて紹介されました

味の店

とんかつ仙川

各種宴会40名様迄御相談下さい

仙川駅前東国書林横

☎ 3309 0144

食 事 と 酒 処

一 平

仙川駅線路際

午後5時～深夜0時半 日曜定休 ☎ 3300 2879

 Keio

新宿・聖蹟桜ヶ丘

ファッション&インテリア

 株式会社 丸藤

クイーンズ伊勢丹駐車場前

仙川町1-15-51

☎ 03(3308)3700  
☎ 03(3309)3455

魚貝料理と釜めし



AM11:30～PM2:00 (ランチタイム)

仙川町 1-4-28

☎ 3307-9854



月星特約店

# 靴の明治屋

NICOS, UC, JCB, VISA, MC, DC

仙川商店街中程

☎ 3300-1067



仙川町1-4-24

Tel 3326-8323

和洋寝具・婚礼ぶとん  
綿打直し仕立

# 寝具の花輪

仙川商店街

☎ 3300-4663

予約受付 営業時間 AM 9:00～PM 6:00

クリニック トリートメント効果

# 美容室 L・E・R・N・E レルネ

火曜日定休 第3火水曜日休み

第二なかよし公園前 FAX 3309-6298 ☎ 3308-5582

# Nakaya なかや

各種講習会開催中  
パッチワーク・トールペイント・  
手あみ・木目込人形

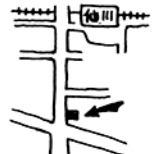

仙川商店街 桐朋学園交差点スグ  
調布市仙川町 1-15-28

☎ 3300-6805

目の前で米沢牛  
お焼きます。



晚 5:30～10:00

商店街駐車場西隣

☎ 3326-5324



音楽の街・仙川で36年!

桐朋学園仙川駅入口バス停前

年中無休/10:30～21:30

呉服 京染め 生洗 志みぬき お手入れ  
和服のことは何でも専門の当店へご相談ください。

# 富士屋染物店

桐朋音大正門

仙川町 1-9-80

☎ 3300-2572

靴修理、合カギ、傘、刃物研ぎ

# 修理工房ヤマタカ

元京王ストアー店頭で11年のご愛顧

神代高校手前

調布市若葉町 1-42-2

TEL&FAX 5384-1833

いつでも、どこでも、24時間年中無休で、

あなたをお待ちしています。



# セブンイレブン調布仙川店

甲州街道沿い、仙川駅入口

☎ 3305-0711

一枚の写真に心をこめて...



HIGH QUALITY in GOOD TIME

# sunrise photo house

(株)サンライズ現像所 東京都調布市仙川町1-18-2 telephone.03-3300-6808

生鮮食料品のビックストアー

# 新 宿 **MARUSHO** 仙川駅前店

年中無休 10:00~22:00

☎ 3300-1415

買入れと販売

# たからや

営業時間AM10:00~PM9:00  
調布市仙川町1-23-6 ☎ 3308 7170

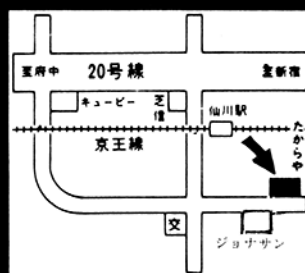

◎一般紙

朝日新聞  
日本経済新聞  
東京新聞  
サンケイ新聞

FAX 3326-8234 ☎ 3326-4693

調布市若葉町2-4-25 神代高校信号入る



朝の15分新聞と親しむ時間を下さい。  
新聞の読み方、話し方の宝の山発見  
パンフを差し上げます。

A S A 仙川  
所長 橋本 功

# 京王線

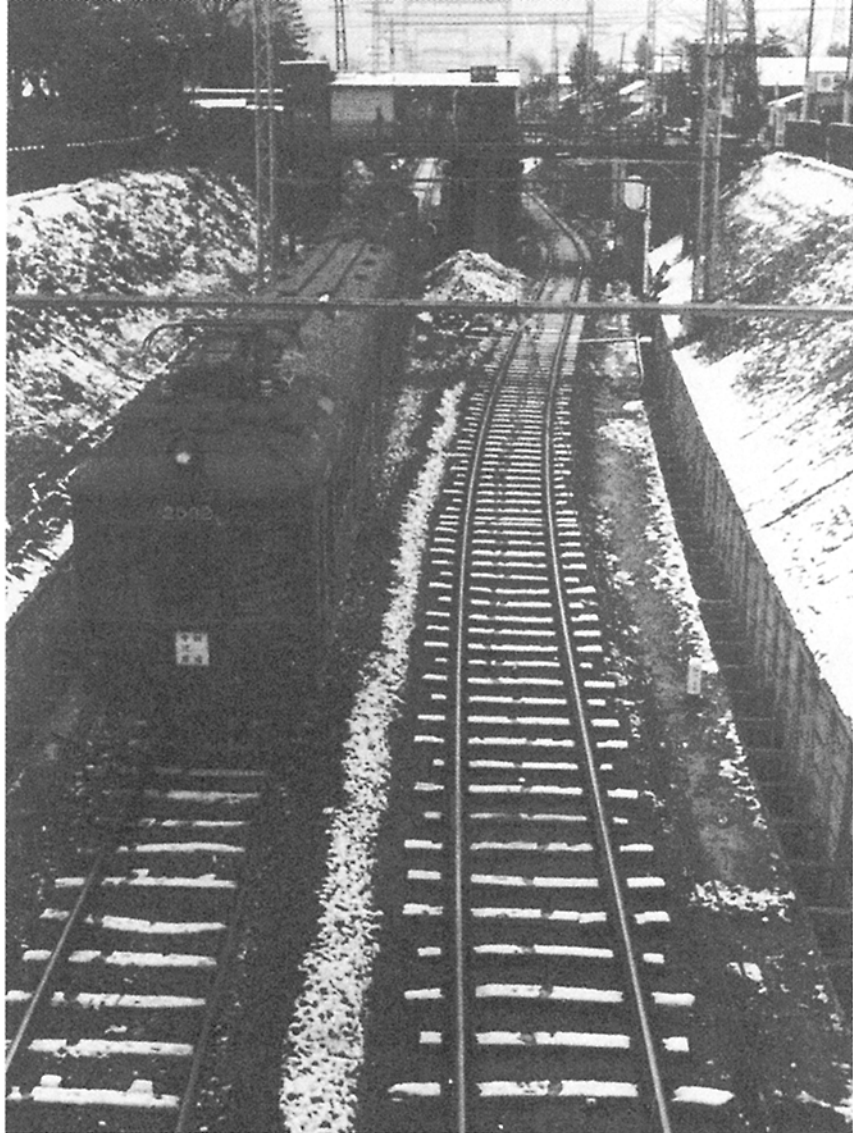

残雪の中の京王線 橋上が改札口 56(昭31)年3月



昭和15(40)年頃

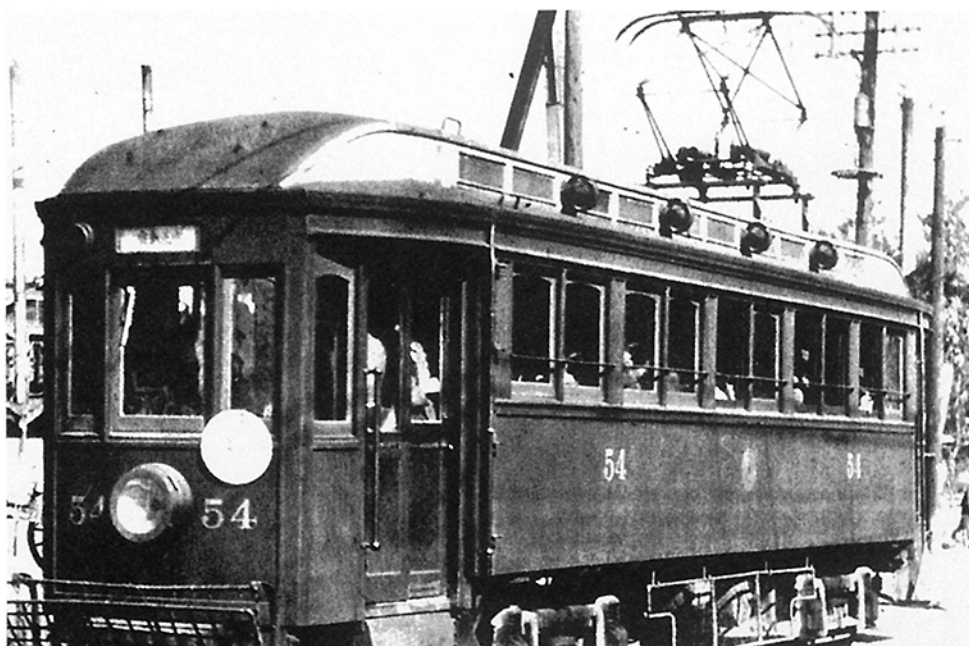

54型木造電車 昭和15(40)年頃



大正橋よりつつじヶ丘方面 59(昭34)年

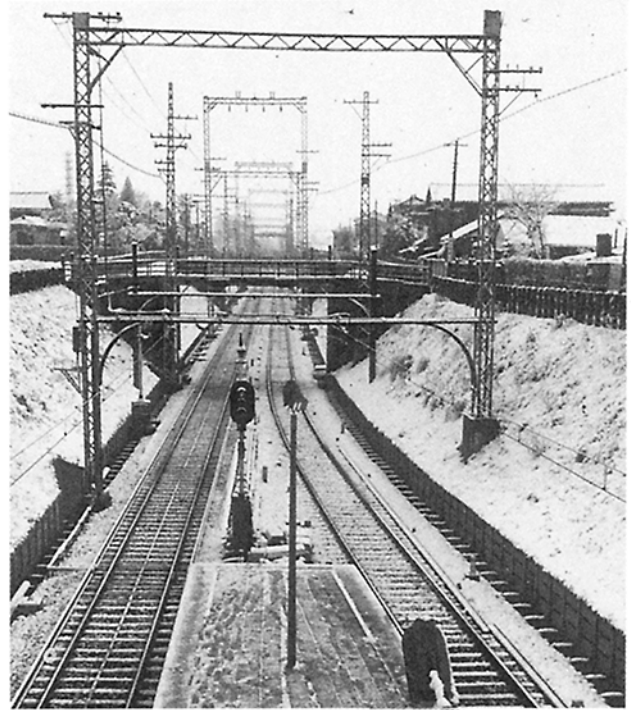

仙川東橋より新宿方面 64(昭39)2月



新宿方面を望む 86(昭61)年3月

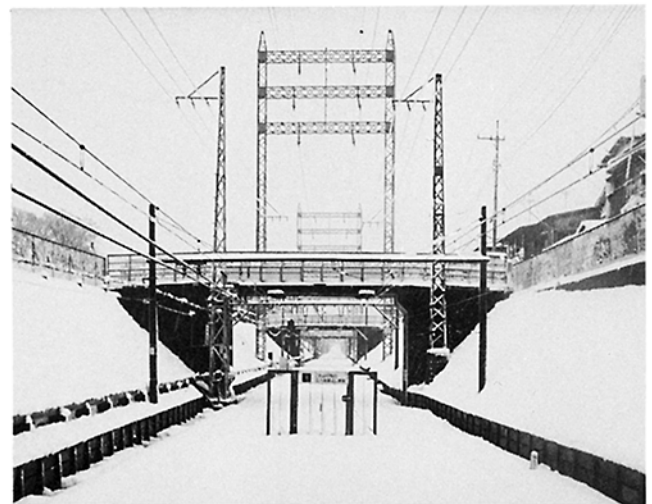

# 駅舎と駅前広場



改築した仙川駅舎と広場 58(昭33)年2月



79(昭54)年の新春



79(昭54)年1月

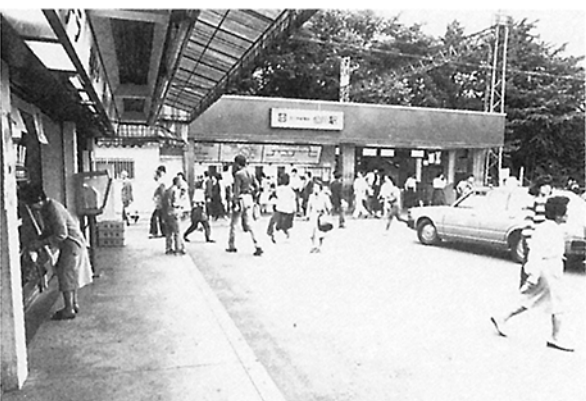

92(平4)年1月



99(平11)年5月

# 駅前 の二本桜



昔の風景



2000(平12)年11月





99(平11)年4月



# ひろば



駅南の第一仲良し広場(現・ピボット仙川) 85(昭60)年



ピボット仙川東側の公園95(平7)年



新築  
完成  
記念  
会



# 原っぱ

(現・仙川アベニューとその北側)



仙川第三仲よし広場 85(昭60)年11月



83(昭58)年8月

74(昭59)年 秋



# 仙川



柳川橋を望む 78(昭53)年12月



宅添橋を望む 86(昭61)年1月





中条橋から西方向を望む 85(昭60)年7月

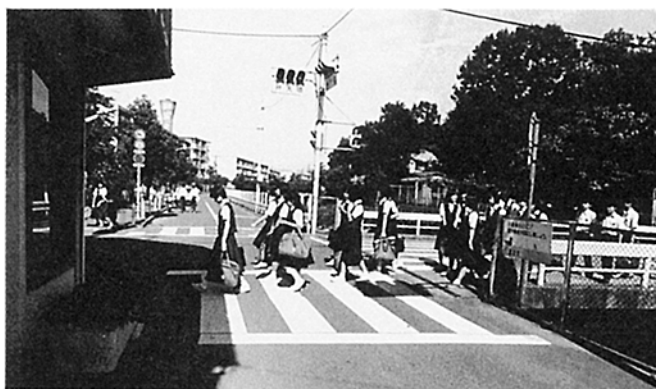

弁天橋から東方向を望む 85(昭60)年6月



甲州街道から仙川・緑ヶ丘を望む 88(昭63)年4月



# 仙川商店街



51(昭26)年



フジヤ菓子店の創業 47(昭22)年



第三あずま湯オープン(商店街中央) 54(昭29)年4月



73(昭48)年2月

▲59(昭34)年頃▼



仙川薬局前から商店街を望む 59(昭34)年頃





83(昭58)年7月



83(昭58)年5月17日

商店街の中央 79(昭54)年9月





ハーモニータウン誕生記念 92(平4)年



# 盆踊りから

# おらほせんがわへ



盆踊り 74(昭49)年



盆踊り 62(昭37)年



## おらほ・せんがわ 1988 夏まつり

(商店協主催)



# 仙川の農業

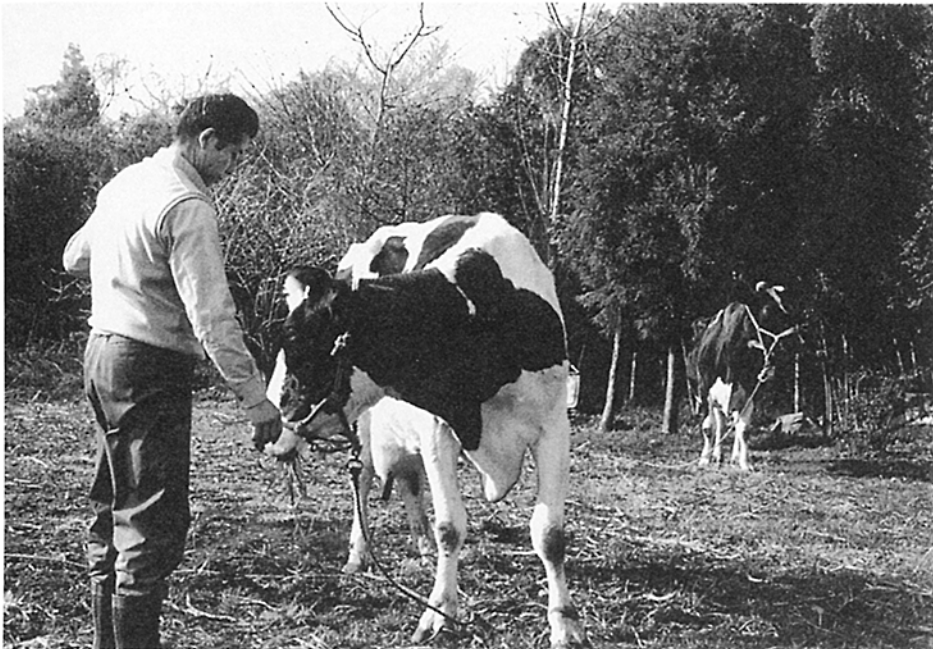

山内牧場(神代高校南側) 78(昭53)年



若葉町でのイチゴ栽培 78(昭53)年



緑ヶ丘団地北側の梅林 86(昭61)年3月

花卉温室(入間町) 78(昭53)年12月





埼玉の農場への通勤農業(甲州街道北側沿い)



仙川町にて



川口農園での芋掘り会 86(昭61)年11月



仙川町にて



農協青年部の朝市



栗山さんの畑(入間町) 78(53)年12月

# 和光堂東京工場 の今昔

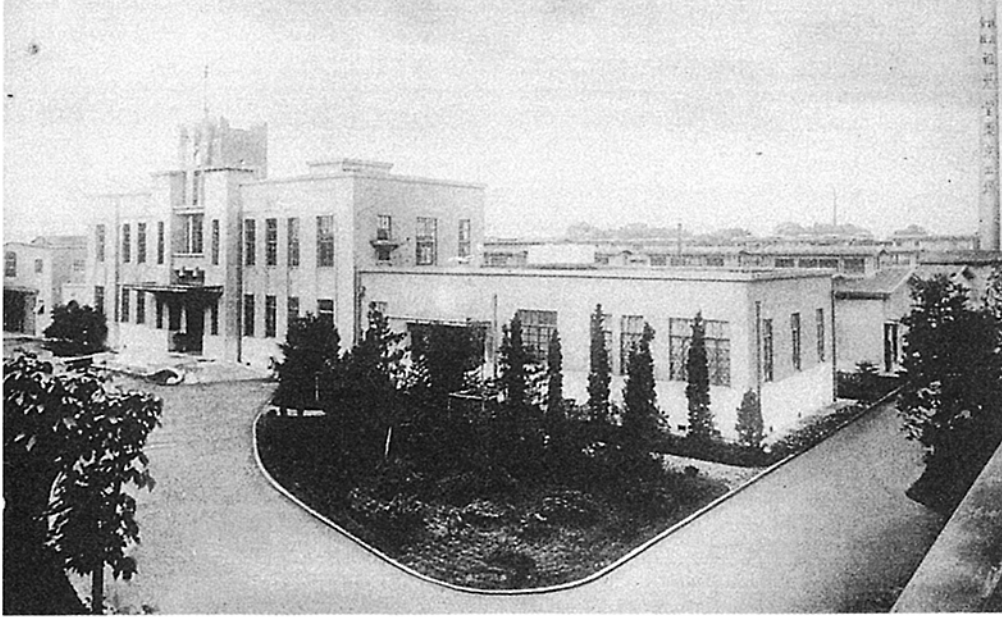

新設時の全景 昭和7(32)年5月

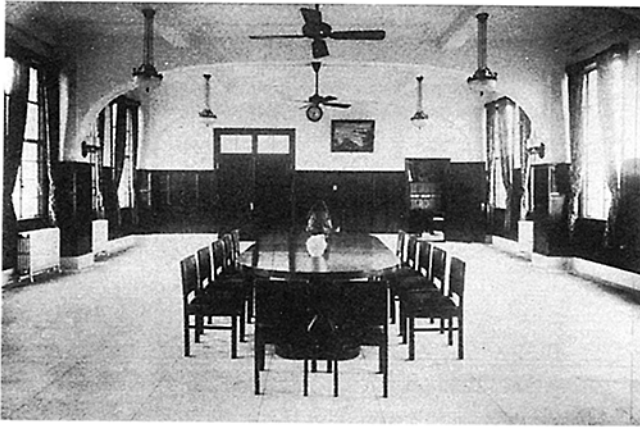

会議室

第一は「工場の位置」のことですが、此程工場長さんからお尋ねもありましたが、又多くの人から聞かれるのでありますが、何故こんな所に工場を造つたかと申しますと、これは、三つの理由がありまして、第一は、私の方で造ります品物は子供、殊に乳児の栄養品とか、薬品とか云々やうな物ばかりを造つて居ります。大人の栄養品などですとさうでもありませんが、子供の栄養品と云ふものは、非常に大事な使命を有つて居るのでありまして、皆さんにも子供がおありでございませうが、子供の栄養と云ふものは、一つ誤りますと、非常に重要に陥り、或は死にせしめると云ふことが度々起ります。私共の如く、さう云ふ風な製品を造りまふ工場に於きましては、殊に此の製品を衛生的に扱ふと云ふことが非常に重大な理由を有つて居る所でありませう。従つて塵芥とか、煤煙とか、パタチリアとか、さう云ふもの、被害の少ない土地を選ばないと云ふことが、第一に必要な事でありませう。それが第一の理由であります。

次に、従業員達の、健康保持の必要からであります。それは従業員自身の健康のためと云ふことばかりでなく、従業員の健康が悪いと云ふと、自然、製品の衛生的価値に大きな影響を持つて来ると云ふやうなことがあります。其のために、此の工場で働く従業員達の、健康を保全すべき道を選ぶ必要があります。

今一つは、従業員は皆青年期の者が多いのであります。青年期の人達の、何と申しませうか、興奮とても云ひませうか、さう云ふ人の素行の上に、過失があつてはいかねと云ふ考から致しまして、近所にバーとか、或はカフェーとか、二業地とか、さう云ふもの、成るべくない所を避ふ、斯う云ふことが考への一つであります。さう云ふ風な三つの理由から致しまして、経済上から云へば非常に不利益であり、管理の上から云ふと非常に不便を感ずるのであります。斯う云ふ郊外の、都屋を避けた所を選んだ所でありませう。

『和光堂の今昔を語る』 社長大賀彌二氏述 昭和11年9月

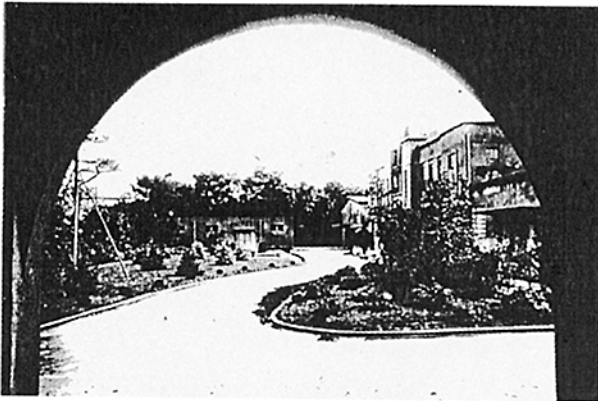

ロングセラー商品の女王様“シッカロール”



明治の丸雷時代



大正の東髪時代



昭和の東髪時代



戦前の洋髪時代



戦後のパーマメント時代



2000(平12)11月

東側から望む 80年代



61(昭36)1月 工場全景

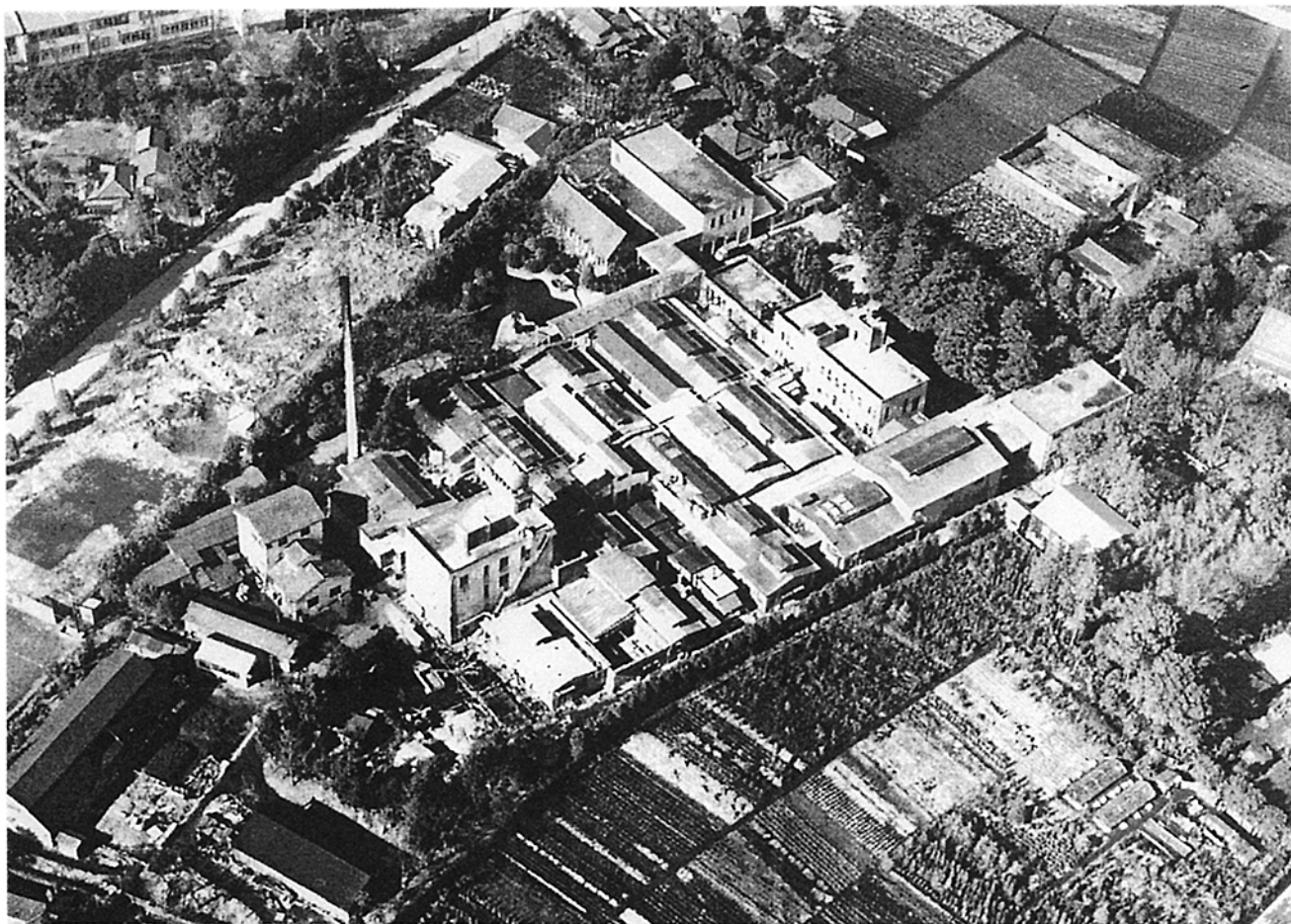

磨いてだめなら 塗り替えましょう！  
解体部品装着OK！ 安く直ります

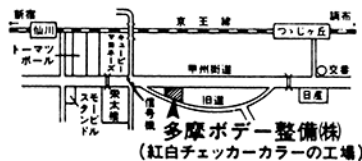

# 多摩ボデー整備K. K.

調布市東つつじヶ丘1-15-3 甲州街道滝坂 ☎3307-6105

お電話下さい。



見積り、  
採寸  
ご相談  
無料です。

## ●室内装飾専門店●

### ●内装工事

クロス（壁紙）張り替え、ジュータン、クッションフロア、パンチ等の敷込み、カーテン、ブラインド、アコーディオンカーテンの取付け。

**FELICA**  
フェリカインテリア

TEL&FAX3305-0028

調布市仙川町1-10-4 第2伊藤ビル1F

理容部

ヘアースタジオ



美容部

9:00~19:30  
毎月曜と第2・3火曜休

神代書店斜め前  
☎3226-1287

造園・植木販売・管理



SHIMOYASHIKI

# 下屋敷造園

〒182-0003調布市若葉町3-20-7

TEL03-3300-5718

—毎日のお買物に—

京王仙川駅ビル

◎京王ストア(1F) ☎03-5313-0212

◎啓文堂書店(2F) ☎03-5315-7755

◎ボックス(2F・CD) ☎03-5315-7761

◎アートコーヒー(2F・喫茶) ☎03-3300-0727

仙川町1-43-1 営業時間 AM10:00~PM10:00

## 福德治療院

### 指圧・マッサージ

治療時間 AM 9:30 ~ PM 7:00

仙川で開院 15周年

日曜定休

仙川駅徒歩 1分西友ウラ ☎3326-1985

## VIDEO & CD RENTAL MEDIA BOX

仙川マクドナルド隣

営業時間 11:00 ~ 24:00

新規会員募集中

美しい歯と歯肉の健康のために  
医療法人社団 麻実会

## イチカワ歯科

GENERAL DENTISTRY・ORTHODONTICS

仙川クリニック TEL 03-3308-8241

広尾クリニック TEL 03-3486-8266

## 英修塾

“どの子も伸びる、どの子も伸ばす”  
厳しい指導と暖かい塾風

小4~高3・受験と補習

仙川商店街のはずれ、“小さきこと”にこだわり続けて、20年、  
☆互いの目を見合いながらの学習指導が、進路への決意と自信を切り拓きます。

☆深く徹底して子どもを信頼することが、他人への優しさ  
自分への厳しさを育てます。

これからも自立する若い知性を熱く応援しつづけます。

調布市若葉町1-42-5 TEL.03-3305-4040

仙川郵便局前入る、仙川駅1分、新宿寄ホーム際

## 田村耳鼻咽喉科

院長 田村 傳

医師 田村博美

■診療時間■

月・水・金

火・木

9時~12時 14時~18時半 9時~12時 14時~17時

土

9時~13時

日・祝休診

☎ 3309-2884

ファッションガード (特殊撥水)

ソフトな仕上りノ



## 三愛ドライ

## クリーニング

日・祭日営業 ☎ 3300-6763

仙川町 1-33

(若葉町 2丁目交差点際)

## 内科・消化器科・各種検診 仙川町クリニック

診療時間 月曜~金曜 9:30~12:30 14:30~17:30

土 曜 9:30~12:30

休診日 木・日・土曜午後・祝日

院長 菊池 純江

調布市仙川町1-9-37 ☎03-5384-4343  
キクチマンション1F

口腔外科 顎関節症 小児歯科 インプラント 訪問歯科

☎03(3308)8018

## W 若葉歯科医院

月~金 9:00~12:30 14:00~21:00

土 9:00~17:00 日曜・祭日休診

調布市仙川町 1-33-35

☎3308-8018

午前 9:30 ~ 12:30

午後 2:30 ~ 5:30 月火木金

医療法人社団 水曜・日曜・祝祭日 休診

## わがば町クリニック

内科・胃腸科・循環器科・人間ドック(日帰り)

小田急バス仙川駅入口下車 TEL(03)5313-3331

FAX 5313-3330

若葉町2-1-6

仙川セントラルパレス1F

柔道整復師 栗山新一郎

## 栗山接骨院

若葉町 2-19-2

☎3326-1206

0346



内科・小児科・循環器科  
くしやまクリニック

診療時間

午前 9:00~12:00

午後 3:00~ 6:30(土曜 2:00~5:00)

(日曜、祭日、木曜午後休診)

☎5313-5151

仙川町 1-11-2



〈 診療時間 〉

平日 AM10:00~12:30 PM2:30~7:00

土曜日 AM10:00~ 1:00

休診 日曜日・祭日・木曜日午後

木曜日午前/声の専門外来



仙川耳鼻咽喉科

仙川町 1-12-46 根岸ビル 2F

☎5313-3281

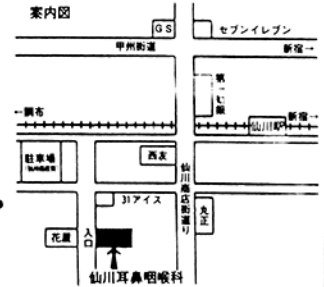

内科 小児神経科 漢方 良導絡

飯田 医院

診療時間 平日 午前 8:00~午後 9:00  
休診日時 日、祭、火、金(昼間)、土(夜間)

入間町 2-11-14 ☎3488-6061

相談無料 実績 17年、18年目をむかえます。

わざわざ相談室

代表 井上早苗

(元、世田谷区や調布市の相談員がボランティアでやっております。悩み事相談においでください。秘密は厳守いたします。)

月曜 10時~1時 スペース仙川 ☎3309-1422

ブティック

LOURET

伊奈可

調布市仙川町 1-16-18

☎3309-5454

# せんがわの界限

## ～“村”から“街”へ







71(昭46)年



# 緑ヶ丘





現・地域福祉センター辺りから緑ヶ丘団地を望む 80年代



緑ヶ丘みんなの森

緑ヶ丘団地 76(昭51)年3月





緑ヶ丘2-49辺り 76(昭51)年2月



緑ヶ丘小学校 66(41)年頃



緑ヶ丘児童館のオープン 84(昭59)年3月

# 仙川町

## — 甲州街道附近



アゼリアマンションから新宿副都心を望む



滝坂を上空から

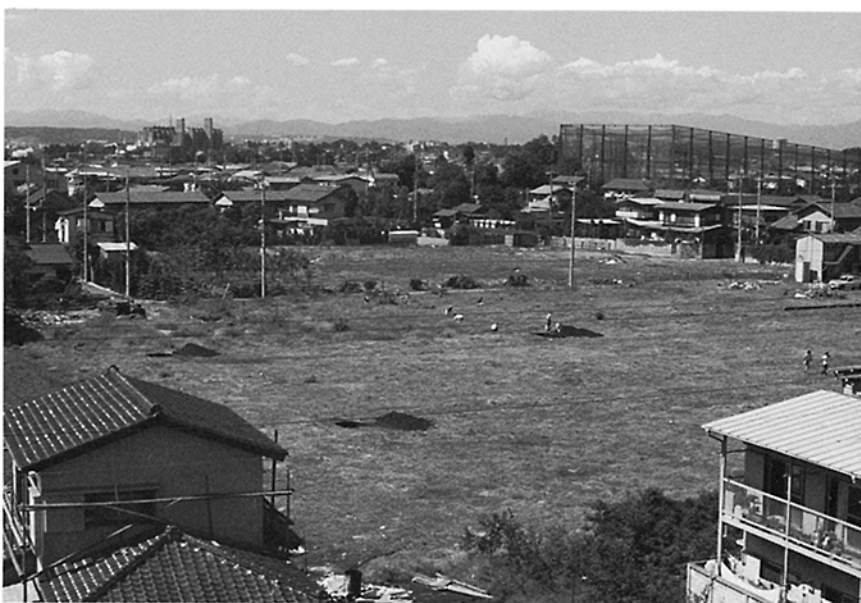

八中予定地 76(昭51)年5月



甲州街道・滝坂からの富士山 66(昭41)年1月



旧滝坂の薬師如来坐像 78(昭53)年12月



アゼリアマンションと仙川ブドウ園(斎藤家)  
85(昭60)年6月

# 仙川町

## 昌翁寺



旧本堂



境内で植木市が月3回開かれていた



新本堂の天井 鮮やかな48家紋 85(昭60)年

新本堂・書院・庫裡落慶 85(昭60)年



# 仙川町 — 駅北側



川原質店の林  
92(平4)年1月



川原質店東側の竹林  
92(平4)年1月

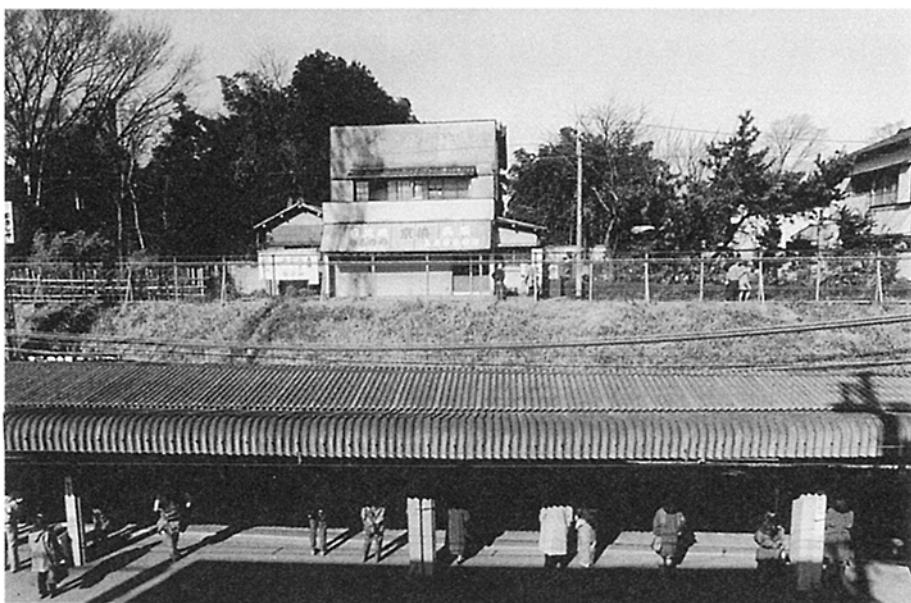

ホーム北側の上原屋染物店

# 仙川町 — 駅南側



現・クイーンズ伊勢丹附近 70(昭45)年



現・ピボット仙川 東から南方向 71(昭46)年6月



駅南公園より和光堂方面 72(昭47)年7月

現・クイーンズ伊勢丹から南方向 71(昭46)年6月



駅南公園(現・ピボット仙川)附近 73(昭48)年2月





86(昭61)年2月



現・ブロードスクエア駐車場南側辺り 95(平7)年7月

駅南側のイイギリと「皆んなの掲示板」 85(昭60)年12月



# 仙川町

## —アベニユ—附近



74(昭49)年 現アベニユ駐車場



かおる幼稚園 92(平4)1月

73(昭48)年正月 仙川町1-22 大丸家具店前



66(昭41)年夏 仙川町1-23辺り



# 仙川町

## — 商店街駐車場附近



子供服のいながわから駐車場方向 90年代前半

新装・大正橋 85(昭60)年7月

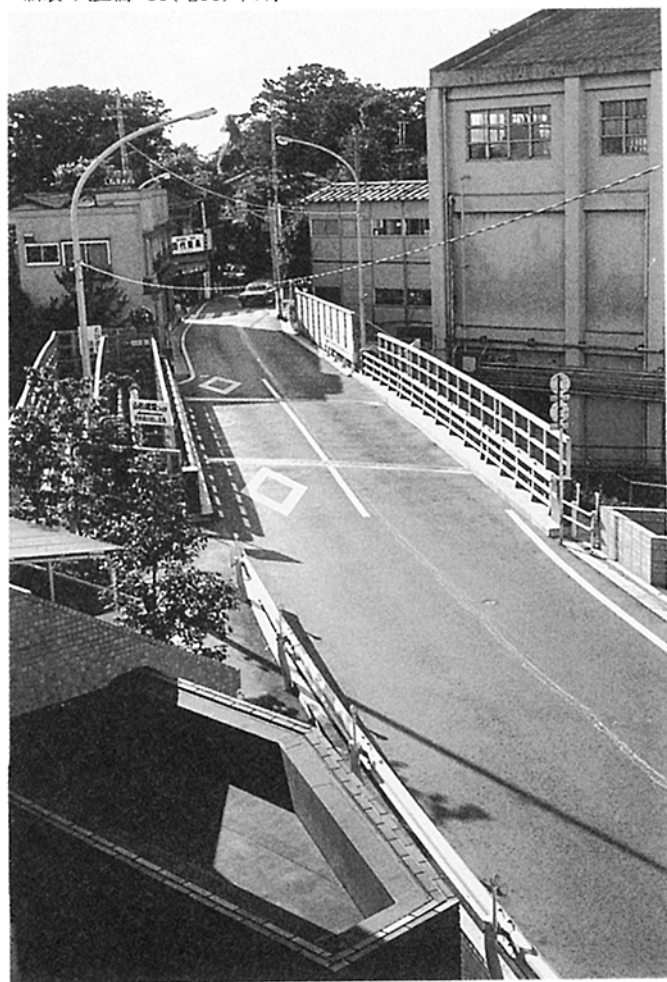

トーマツボウル西隣の伊藤農園 80年代

商店街駐車場整地中 92(平4)1月

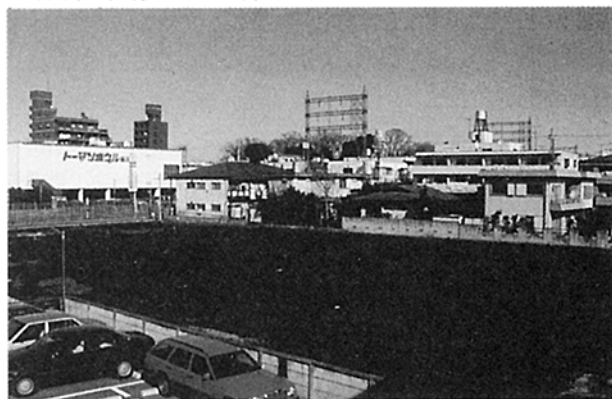

# 若葉町

— 大島土地分譲地附近



桐朋学園から滝坂方向を望む 68(昭43)年3月



実篤公園から大正橋方向を望む 68(昭43)年3月



丹沢連峰と富士の夕焼け 59(昭34)12月



東つつじヶ丘方面を望む 59(昭34)年

左側の四角いものは高射砲の弾薬庫



大島分譲地に建築中の小室家 53(昭28)年秋



# 若葉町

— 実篤公園附近

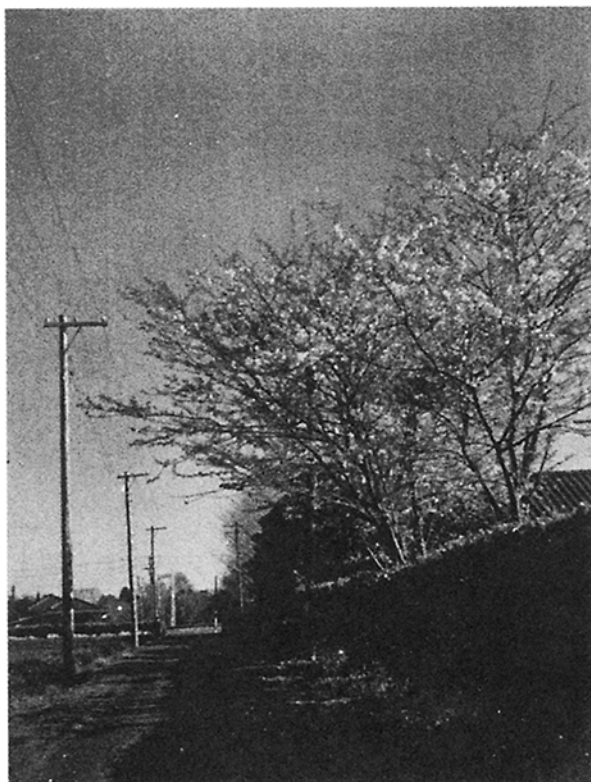
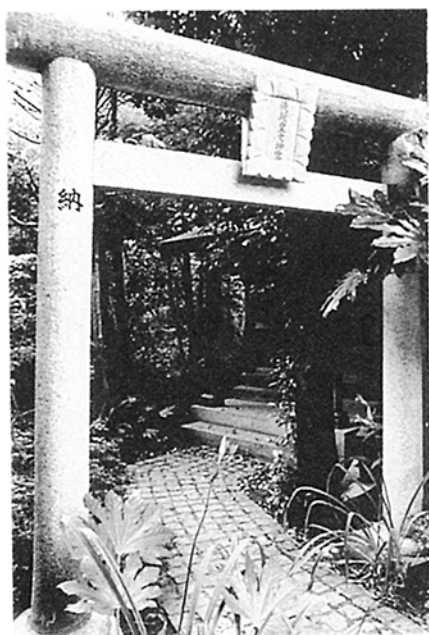

桐朋学園西側 54(昭29)年4月

実篤邸東側の急坂、正面に皇太神宮の鳥居 60(昭35)年





安部公房 若葉町の自宅にて『せんがわ21』No.17より



喜豊住宅(若葉町1-19)裏でのカマクラブ作り 78(昭53)年1月



仙川寺町通り 78(昭53)年12月



# 若葉町

— 若葉小・四中附近



若葉町1-35附近のくぬぎ 60(昭35)年12月



現・若葉小附近 54(昭29)年5月

若葉小(右側)第一期工事完成 左側の住宅で現存は一軒のみ 60(昭35)年5月



若葉小北側の階段道の上。左手は木代邸 60(昭35)年12月



若葉小北側の階段道。左手は片山邸 60(昭35)年12月

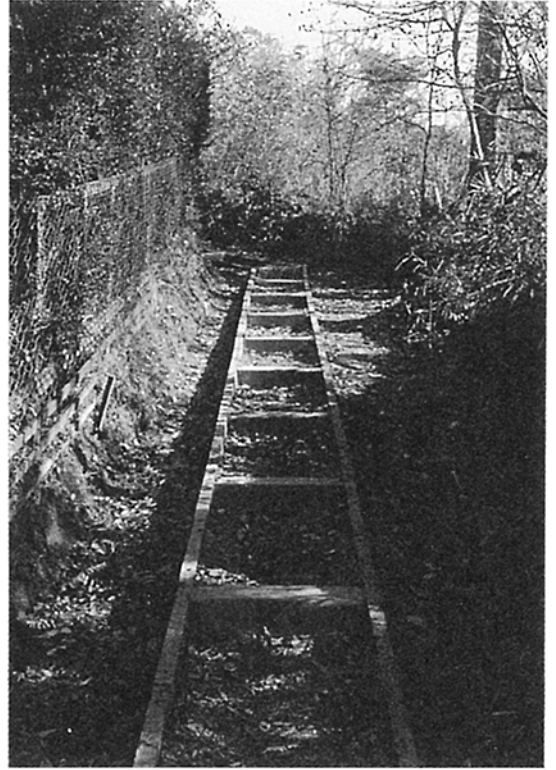

現・四中附近の入間川 56(昭31)年2月



四中から南方面。右上は槽峰神社 56(昭31)年2月

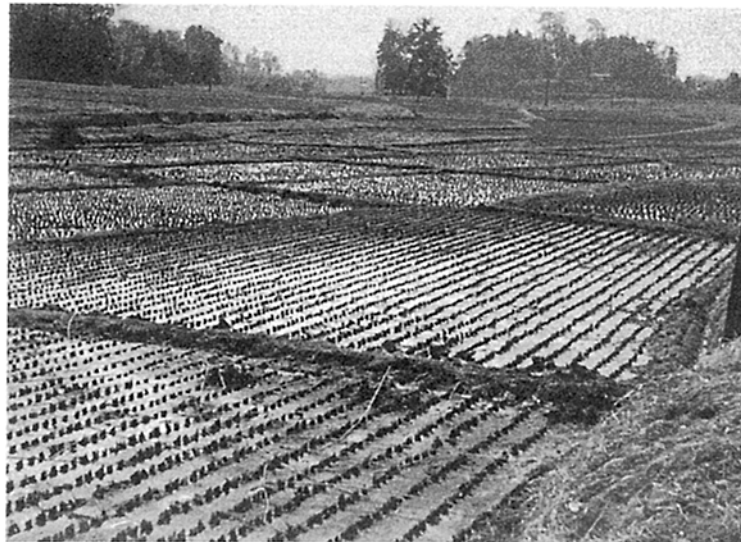

# 入間町



槽峰神社南側に広がる湿地帯（現・入間町二丁目）66(昭41)年



入間川と野川の河川工事で宅地化された入間町二丁目

旧・野川(現・野川遊歩道、狛江市西野川2丁目) 60(昭35)年12月





桔梗湯の煙突から電通学園方向 85(昭60)年5月

木島平村から贈られた62本の白樺は今…… 85(昭60)年6月



# 振り返れば45年

## 小室克介

古い写真がいくらかあるのを探し出して編集部をたずねました。写真もさることながら、仙川に居住し始めた頃のことを何か書けないか、というお話を頂き、記憶の引き出しの底をさらっての一文をものすことにしました。

杉並区内から、父がこい仙川に土地を求め家を建て、引越して来たのは昭和28年の暮れぎりぎりのことでした。趣味のバラの栽培をやりたいために庭が欲しかったらしく、ちょうど分譲が始まっていた現住所に決めた様です。

つまり、地元の方々が言う「来たもん」なので、それ以前のことはいくら分りません。それ以後の仙川が大きく変わっていった様子も、時系列が混乱してしまっていて書けません。

ただ移ってきた当時、昭和29年・30年頃の仙川の様子は、印象が強かったのか、はっきりと覚えていいますので思い出すままに記してみます。

求めた土地は北多摩郡神代町入間滝坂2-2(現在の若葉町一丁目2-1番地)。西側は高い傾斜地「ハケ」がすぐ下りていて、関東平野の西を区切る山並みが一望出来ました。晴れた冬の夕方には、視界の遙か左手に箱根の山が見え、続いて大山、丹沢連峰、道志の山々、その後ろには富士山のシルエット、そして高尾、奥多摩の山々と連なっており、右端の秩父の武甲山で終わって

ます。今も空気の澄んだ夕方には同じ光景が見られますが、武甲山だけは石灰岩の採掘で、随分小さくなってしまいました。

分譲地は造成されたとは言え、枯れすすきの生い茂った草地でした。北半分は、東京の空襲に飛来する米軍機B29を迎え撃つために、昭和19年に設けられた高射砲陣地の跡が5カ所そのまま残っていました。丸い台座跡や三方に置かれた弾薬庫は頑丈なコンクリート造りであったため、家を建てるのに壊すのが大変だった様です。

北側の道(今の都道66号・祖師谷通り)に出る取付け道がなかなか出来ず、霜柱でぬかるんだ麦畑の道を抜けるのに大変苦労した記憶があります。

仙川駅までの間には、視界を遮るものはほとんどなく、駅のすぐ手前の屋敷の植込までよく見通せました。

ぐるり360度の眺望で目に入るのは、すぐ北側のキューピー工場と京王線の鉄塔、東側は桐朋学園の木造二階建ての校舎、南は数軒の人家と屋敷林が続く、西は素晴らしい眺めが広がっていました。水田の向こうには今の東つじヶ丘一帯の木立ちと背景の多摩丘陵、西北には滝坂小学校と東京電力の研究所がわずかに見えるだけでした。

西南方向のハケからは豊かな湧き水が出て、二段に水が溜って池になり、坂の途中には小さな祠がさびれて建っていました。下の池には小魚、ザリガニ、蛙などが多く、蛇が沢山いるのが難点

でしたが、ザリガニすくいによく出かけたものでした。

ところがある日、突然この一帯が柵で仕切れ、立入出来なくなり大変がっかりしました。これが武者小路実篤邸で、今は実篤公園となっております。小さな祠は坂の上に移されて、皇太神宮という立派な社になっています。

当時はまだ、ハケの下の方に狸がいました。茶色の流れの様に道を横切るイタチもよく見かけました。家のブドウ棚の下で、長さ15センチ位のシロガシラという珍しい蛇を見つけて、上野動物園まで持って行ったこともありました。

とにかく、区内から越して来た人間にとっては、仙川は自然がまだいっぱいでした。夏の夜は、下の田んぼ(今の東つじヶ丘二・三丁目)から蛙の大合唱が聞こえてきました。今はコンクリートの深い溝の底をわずかに流れている入間川は、水量も多く、シジミが沢山いました。

この田んぼは、南の方まで一面に続いていて、糟嶺神社と明照院の小高い丘の東から、野川の広い湿地帯(入間町二丁目から狛江市東野川、小田急線の線路へと続く)まで、目を遮るものもなく続いていました。わずかに、今のバス通りの脇の稲荷神社と、小さな祠(今の東つじヶ丘三丁目40番地付近)だけが、一面の稲穂の中にポツンと建っていました。

思い出すままに、昭和30年代初めの若葉町一丁目辺りとその周辺を中心に書いてみました。

(若葉町一丁目)

<p>生活雑貨</p> <p><b>↑hウ</b></p> <p>仙川町1-11-10 ☎3300-1764</p>	<p>ホビーショップ(手作り 手染め)</p> <p><b>たんぽぽ 染</b></p> <p>仙川駅前 ☎3308-4637</p>
<p>BOUTIQUE</p> <p><b>左岸</b> ☎3307</p> <p>SAGAN 8448</p>	<p>あなたのまちの郵便局</p> <p><b>調布仙川郵便局</b></p> <p>☎3300-3001</p>
<p>理学美容相談室</p> <p>アトピー性、アレルギー皮膚炎、円形脱毛症、ワキガの改善、解消を提案させていただきます。</p> <p>おしゃれサロン <b>真珠</b></p> <p>若葉町1-28-20(東部公民館斜め前) ☎3309-2180</p>	<p>23周年!! コーヒーやお酒を飲みながら昔話も語ろう</p> <p>喫茶&amp;スナック <b>まり</b></p> <p>10:00~24:00 商店街中央 日曜定休 ☎3309-6384</p>
<p>そば処</p> <p><b>平野屋</b></p> <p>桐朋学園前 ☎3308-0115</p>	<p>メガネ・トケイ・宝石</p> <p><b>ナカエ</b></p> <p>仙川町1-11-17 ☎3300-0667</p>
<p>Bourbon Cocktails &amp; Foods</p> <p>RESTAURANT &amp; BAR</p> <p><b>[jei]</b> '70S~'80S Good Sounds</p> <p>仙川駅より1分 ☎03-3308-2887 日曜・祭日定休</p>	<p>自家製煮物漬物 新鮮塩乾物</p> <p><b>アキヤマ</b></p> <p>仙川商店街中程 ☎3300-6803</p>
<p>自然食品の店</p> <p><b>ほうすいえん</b></p> <p>元身な野菜たちがいいはいい せいで 御来店</p> <p>海店街駐車場 仙川町1-9-6 / TEL.3326-2356</p> 	<p>なつかしい東京ラーメンの味わい</p> <p><b>めいぞう屋</b></p> <p>仙川アベニュー ☎3307-3709</p>
<p>酒処 地酒の店</p> <p><b>ひょうたん島</b></p> <p>調布市仙川町1-21-24 まってまへす 木曜定休 TEL.03-5313-3004</p> 	<p>小鳥・熱帯魚・金魚・小動物 趣味の切手</p> <p><b>いずみ園</b></p> <p>仙川町1-21-26 第3ウェストマンションビル ☎3307-3926</p> 
<p>飲むなら、食べるなら、まずここ</p> <p>くつろぎの里 <b>左や</b> 仙川店</p> <p>☎5384-1813</p>	<p><b>Natura</b></p> <p>花と紅茶のお店—ナトゥーラ</p> <p>TEL.03-5315-2570 調布市仙川町1-25-2 仙川アヴェニュー北プラザ106 FAX.03-5315-2571</p>
<p>この地球が緑のユートピアになりますように。</p> <p>ケーキの店 <b>ハックルベリー</b></p> <p>仙川町1-21-26 ☎3307-1955</p>	<p>キナリー 木版画</p> <p><b>つつ。</b> 草木染の洋服など</p> <p>仙川アヴェニュー Tel. Fax 03(3305)7015</p>

ヘアーサロン

# マツバ

定休日  
毎週月曜日 毎週第2月・火曜連休 ☎3307-5603  
第3月・火曜連休 第二なかよし広場前

インターネット接続機器・無料レンタル

# ビデオレンタル 制作 M&M

営業時間 正午～午前1時 年中無休  
仙川町3-2-15 ☎3308-2494

愛清仕上げのクリーニング

# ホワイト急便 ナムール仙川店

丸正 西に入る ☎3307-1301

# CAFE' RESTAURANT CARROT

TEL 03-3326-2093 ピポット仙川2F  
営業時間 AM10:00～PM10:00 定休日 水曜日

# Anchor Here

AND COIL UP YOUR ROPES SINCE 1977



ICHIKAWA BLDG. 1F  
112 SENKAWA-CHO CHOFU-SHI TOKYO  
TEL (03)3307-2611

美容室

# Junon

仙川町1-48-1 ピポット仙川2F ☎0120-05-9189

ワコールランジェリーの専門店

# うえのや

中学生～おばあちゃんの下着のご相談を!!  
仙川商店街南口 TEL(3300)5873

# 彼雷哩

コーヒー専門店

高店街中程

AM10:00～PM11:00  
☎3308-9497



[Web] <http://www.gyugyu.com>

パティストリー



# シャトン

仙川町1-14-54 第59東京ビル2F  
TEL/FAX 3309-8022

サンドイッチ、お弁当とお食事の店

# Sunny Mate

仙川町1-3-2 ☎3326-0252



# アイズドウ

仙川町1-13-13 TEL/FAX 3308-0001

中華料理

# 光生軒

11:00～20:00 桐朋学園前 ☎3300-4413

たべてみんしゃい、うまいけん

広島風 お好み焼

# まゆ徳

MAYATOKU  
仙川アベニュー通り ☎3326-3455



# TINY CAFE

手作りケーキ・コーヒー・雑貨・ミニギャラリー

平日 11:00～20:00 金・土 ～23:00 水曜日休み  
調布市若葉町1-42-2 ☎03-3305-0400

仙川駅より徒歩5分

# リサイクルショップ アルブル

仙川駅入口バス停前

03-5384-5256



あなたの街の電気店

# ヤナバ電機商会

若葉町2-24-19 ☎3307-3182

ゆであげスパゲティの店

# まほうつかいのでし

神代書店2F  
TEL.03-3309-4644

ブティック

たけ屋  
BOUTIQUE

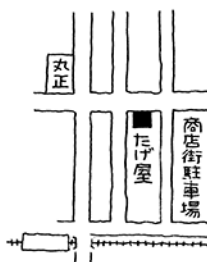

仙川町 1-10 第2伊藤ビル ☎ 3305-0838

与えられた美ではない創りだしていく美しさを  
なりゆきまかせの人生からすばらしいふれあいの生を  
——ファッションをとおして  
そんなことができないか、  
と願っております。

ázi

仙川町 1-12-1

☎ 3308-7264

西洋料理の店

ばんぱん SINCE 1988

(TEL 03-3326-2944 函板ウラ)

※ 本当においしい料理を  
食って戴きたい... と  
それだけを基本にしている店です※

メンズギャラリーキクヤ

MENS GALLERY  
KIKUYA

〒182-0002 調布市仙川町1-12-10 イナガワビル102  
TEL/FAX 03-3300-4835  
e-mail: kikuya@mac.com

てしまの粋飯

おにぎりいろいろ

新潟県中条町産 コシヒカリ

減農薬・有機肥料100%



手島米店

仙川商店街駐車場前

本店 ☎ 3309-4641

仙川店 ☎ 3307-5649

伝統の味・ふりかけの味 手打ふりかけ

家族庵

営業時間 10:30~20:00 火曜定休

桐朋学園通り

☎ 3326-9456

画材・額縁

mottet

いまイタリア製モールドィングが好評です

仙川町 1-9-61

☎ 3300-8287

カットサロン

たけし

完全予約制 厚生省公認毛髪診断士

仙川駅徒歩2分 桐朋学園通り ☎ 5384-6274

読売新聞・報知新聞

菅家新聞店

有限会社

代表取締役 菅家 三喜雄

仙川町 1-9-23

☎ 3300-3023

遊んでいる本は有効に生かしましょう

古書

訪文堂書店

<http://www.e-furuhonya.net>

桐朋学園通り

☎ 3308-6455

FAX 3308-6458

## 調布市立緑ヶ丘小学校

開校 昭和四〇年十一月一日  
 初年度 児童数 三二九名  
 教職員 一八名



開校当時の校舎

昭和五十年には児童数一一〇三名教職員数三六名の大規模校になりましたが、現在は児童数三六六名(平成一二年九月一日現在)の標準的な規模の学校です。都営仙川団地に隣接する本校の三五年間の歩みは団地の歩みとも重なり、本校学区は調布市内でも第二位の高齢者居住地区となっています。教育活動の中に地域の高齢者の方々の交流を積極的に取り入れ、緑ヶ丘地域とともに歩む小学校として、地域から親しまれる学校を目指しています。

現在の校舎



## 調布市立若葉小学校

開校 昭和三八年五月一日  
 初年度 児童数 三七一名  
 教職員 一八名

調布市ができたとき、その新市建設五年計画に、滝坂小学校分校を昭和三五年来までに建設することになっていたそうです。校地を得るのが困難だった中、地域の人々の努力と一〇人の地主の方々の協力で開校に至りました。



市内初の鉄筋校舎

昭和三六年四月に滝坂小分校として完成した校舎は、市内初の鉄筋コンクリート三階建て、南側はペランダ風の開放廊下になっていました。昭和四八年二月の体育館の完成をもって、五期校舎増築と併せて十年余りの建設が終わりました。



# 調布市立滝坂小学校

創設 明治六年一月  
 初年度 児童数 約二〇〇名  
 教職員 四名

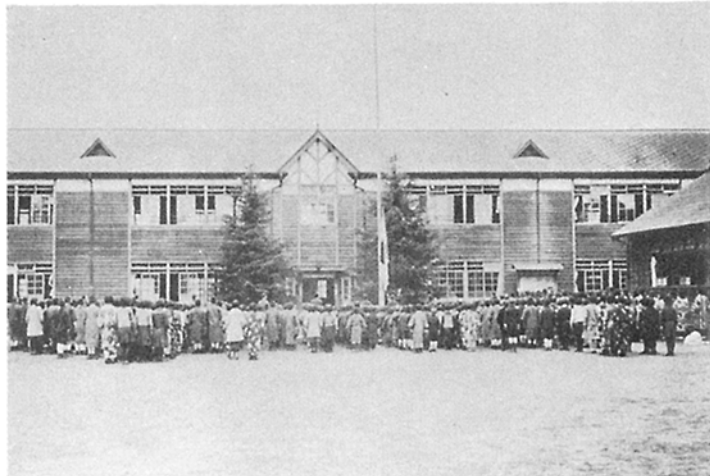

大正時代の校舎



現在の校舎

明治五年の学制発布を受けて翌六年、芳泉堂涵養塾があり、寺小屋教育が行われ、清水琢三氏は、初代の学校長となり六年間学校の礎を築くことに尽力されました。なお、卒業証書には神奈川県師範学校の章印が用いられていました。

それ以前は、入間村小字滝坂二・三六番地に、清水琢三（秋田県士族）設立の「第一号入間村小字滝坂小学校」と改称して創設されました。



百二十周年記念事業による木造校舎時代の校門 93(平5)年6月

# 調布市立第八中学校

開校 昭和五二年四月一日  
初年度 児童数 三四二名  
教職員 一七名



10周年時の校舎

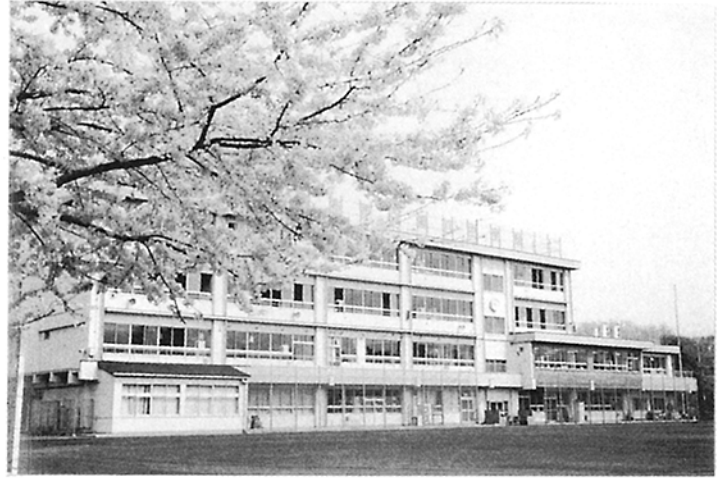

学校建設用地から遺跡が出土し、その発掘調査のため校舎建設が遅れ、調布四中の一部を借用しながら調布市で八番目の中学校として開校しました。  
昭和五七年度の全校生徒五〇六名一二学級をピークに生徒数が減少し、平成一二年九月末現在は二一六名六学級です。開校から二四年目を迎え、卒業生も二七六〇名を数えるまでになりました。これからも八中は、地域の中の学校として良き伝統を尊重しながら、校歌にあるように「ファイトでいけベストをつくせ」という精神を持ち続けたいと思います。

# 調布市立第四中学校

開校 昭和四〇年四月一日  
初年度 児童数 四七二名  
教職員 二四名

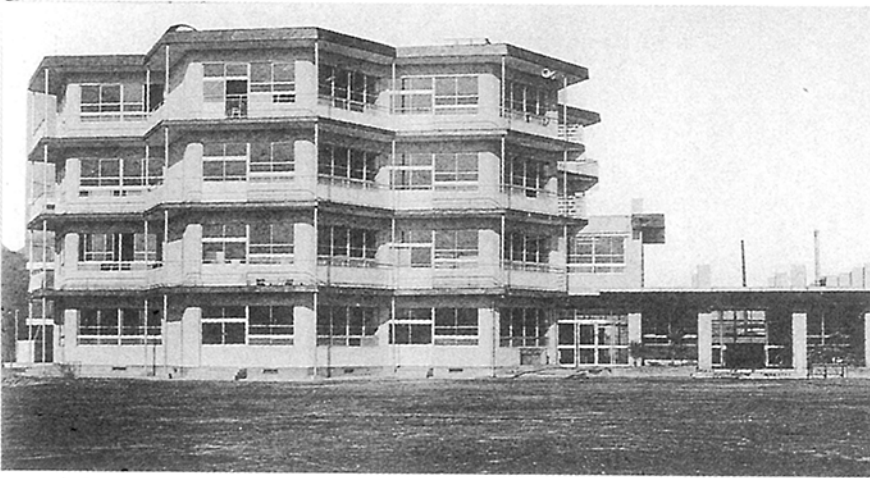

開校当時の蜂の巣校舎



現在の校舎

昭和三九年に神代中学校の分校として一年三学級、二年四学級、教職員一名をもって誕生し、翌年、調布市の中で四番目の中学校として開校しました。  
当時モダンな「蜂の巣校舎」(六角形の教室が隣り合って全体も六角形で話題となりましたが、実はその利用環境が…で大変でした。校庭の整地や緑化には、先生、PTAあげて汗を流しました。  
四ツ葉のクローバーの校章や校歌も生徒たちの手づくりであり、「自分たちの学校は自分たちでつくる」という校風として今も生き続いています。豊かな緑に囲まれ、勉学・スポーツに励んでおります。

# 白百合女子大学

創設 一九六五年四月  
初年度 学生数 二九五名  
教職員 七〇名



創設当時の  
1号館とヒマラヤ杉



現在のヒマラヤ杉

白百合女子大学の設立母体は、総本部をローマに置くシャルトル聖パウロ修道女会です。

一八七八年(明治十一年)使命に燃えた三人のフランス人修道女の来日以来、全国でカトリック精神に基づく教育および社会福祉への奉仕を実践しています。

一九四六年東京九段での「白百合女子専門学校」の設立に始まり、五〇年学制改革に伴い「白百合短期大学」となり、六五年には、修得した知識を愛に変えて社会

に貢献できる人材の育成を目指し、ここ調布市緑ヶ丘にキャンパスを移して、四年制の「白百合女子大学」を設立しました。

## 大学キャンパスのルーツについて

津村重舎(株式会社ツムラ会長)

私どもの社名は、昨年(昭和六三年)一〇月、津村順天堂から株式会社ツムラと改められましたが、創業は明治二六年です。――中略――

社業の進展にともない、薬学、薬草の研究が必要となり、薬学研究所と薬草園をつくることになりました。大正十一年、父と私とで土地を見に行きまして、江戸紫で有名な紫草の産地として知られるところというので決めたわけです。北多摩郡神代村下仙川という地名でした。当時薬草園としては内務省の春日部薬草園がありました。民間のものはなく、私どもの薬草園が最初でした。植物学者の牧野富太郎先生の直接指導を受け、大正十三年に正式に開園いたしました。

白百合女子大学のキャンパスになってからまだ何年か経っていませんが、大学案内の写真を見ますと、薬草園の正門だったところが、そのまま大学の正門になっているようです。正門を少し入ったところに、道をはさんで向き合った石の孔子像が、いまも立っているようですが、あれは多分、父が朝鮮の方から求めたものでした。

あの土地にはきれいな湧き水がありまして、水が特別にきれいなところから陛下にさしあげるクレソンを採りに、宮中から、わざわざ出向いているとも聞きました。



あの薬草園の土地は、はじめは三六〇〇坪ほどの小さいものでしたが、終戦ころには、二、三万坪と、広い農地をふくむものになっていました。――中略――

終戦後の農地改革で、ほとんどは、耕作農家に解放されました。そんなことで、戦後は、社会の変動から、薬草園の維持もむずかしくなり、仲介する人があって、帝国石油さんにお譲りしたわけです。

(一九八九年七月二四日談の一部)  
白百合女子大学創立二五周年記念誌より

# 武者小路実篤 公園と記念館



工事中の実篤邸 安子夫人と共に 55(昭30)年



旧実篤邸



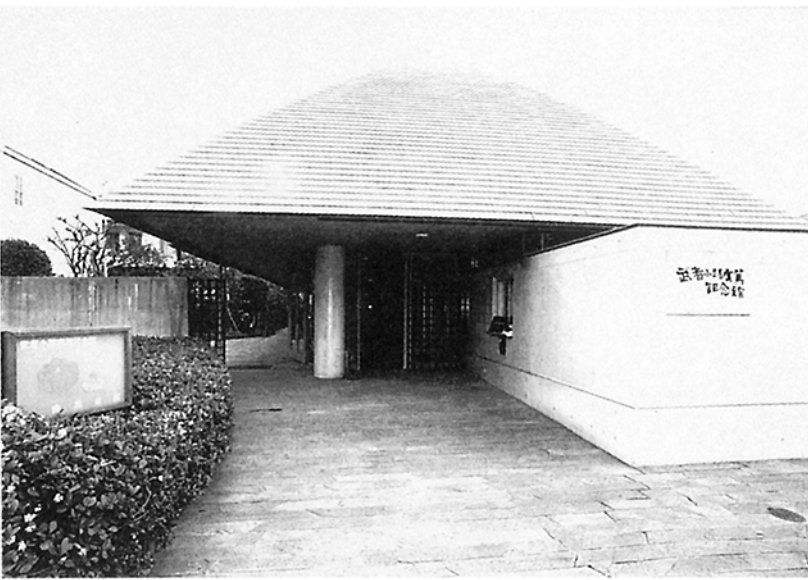

実篤さんが仙川の家と呼んだ旧入間町萩野に移り住んだのは、ちょうど調布市が誕生した昭和三十年暮れのこと。市制十周年記念誌に次のような文章を寄せています。

「子供の時から水のある所に住みたいと思っていた。そこで友人に案内され、ここを一見して気に入って自分の仕事完成の地として選んだ。この十年の間に近所もずいぶん変わり、一二年にないお客は、畑だと思つた所に家が建ち並んだので、私の家をさがすのに骨が折れたと言っている。」

この航空写真は、さらに二十年を経た実篤公園辺りを撮影したもので、すっかり住宅で埋め尽くされています。

記念館には、実篤さんの多岐にわたる業績を二十一世紀と大切に受け継いでいってほしいものです。

(元館長 堀公彦)



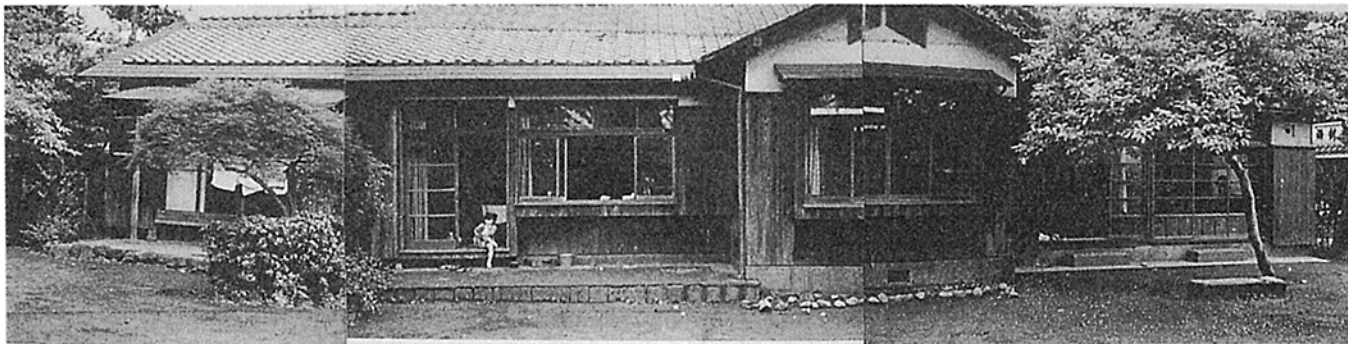

根岸家 昭和12年に四谷から仙川へ(現・仙川薬局～西友ストア～家庭科学辺りの1800坪) 45(昭25)年頃の母屋

## ～ある家族の肖像



52(昭27)年頃



緑ヶ丘で 50年代前半



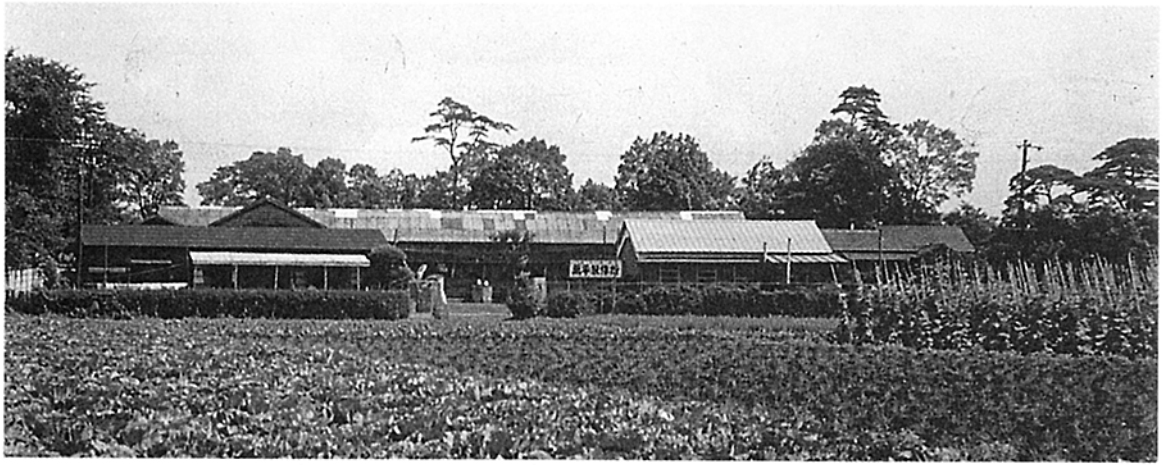

釘萬スクリュー工場(現・萬平製作所)仙川工場新設 39(昭14)年6月

報新物金京東

行發日廿月一十年五用曆明

一	九	八	七	六	五	四	三	二	一
寸	寸	寸	寸	寸	寸	寸	寸	寸	寸
六	七	八	九	一〇	一一	一二	一三	一四	一五
六	七	八	九	一〇	一一	一二	一三	一四	一五
六	七	八	九	一〇	一一	一二	一三	一四	一五

眞鍮製 東京市四谷區鹽町二丁目  
 木捻鋸製造販賣廣告  
 東京鋼鐵物問屋 根岸商店木捻部  
 電話番町 三三七番  
 特約販賣店  
 岡谷惣助支店  
 宮川商店  
 高岡商店  
 大久保商店  
 木屋商店

明治35(1902)年11月

# 根岸家

55(昭30)年頃

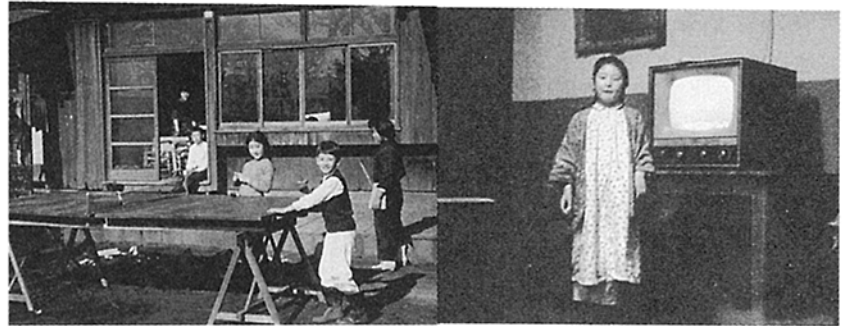

セカンド・サクティ・クラブ(S.S.C)のホームパーティ



S.S.Cのハイキング



# 長善館の秋祭り



第90回記念祭 80年(昭55)年10月



勇壮な御柱祭 80(昭55)年10月





第110回記念祭 2000(平12)年10月

秋10月の仙川の風物誌となっている学生寮・長善館(諏訪郷友会経営)の記念祭。数年前までは、3年毎に商店街を御柱が曳かれていく風景が見られた。御柱祭は長野県諏訪地方独特の行事で、山中から里の諏訪大社まで大木を曳き出し、奉納する7年毎の大祭である。長善館内に分社があり、丈7メートル、直径40センチの御柱が立てられてゆく。しかし、交通事情などから今は休止されている。

さて、20世紀末のこの10月は、第一一〇回の記念祭となった。「長持ち行列」と「花笠踊り」で街にくり出し、いつもながら一年生諸君は、一升ビンの日本酒を浴びる程飲まされダウン気味。昔は、85人程いた寮生も個室化の中で、40人余となっている。ちょうど見つけ出した第90回の写真を見ながら、「あー、ボクが生まれた年だ!」という鈴木達也くん(後期寮委員長)でした。

# 劇団わざわ座／わ組

— スペース仙川ヒストリー —



“銭無し平次捕物控” 81(昭56)年11月



“瞼の母” 81(昭56)年3月



第二日曜劇場(第6回) 76(昭51)年3月



眼科医兼劇場主・座長へ 76(昭51)年3月



町中へのチンドン屋道中 89(平元)年10月



琵琶モノドラマ“耳なし芳一” 央舟一人芝居・佐渡能楽堂公演



劇団わ組公演“湯島の白梅” 81(昭56)11月 府中芸術劇場



佐月利乃ひとり芝居“雪女”焼津市公演



舞踊劇“夜叉ヶ池” 86(昭61)年10月 帝国ホテル

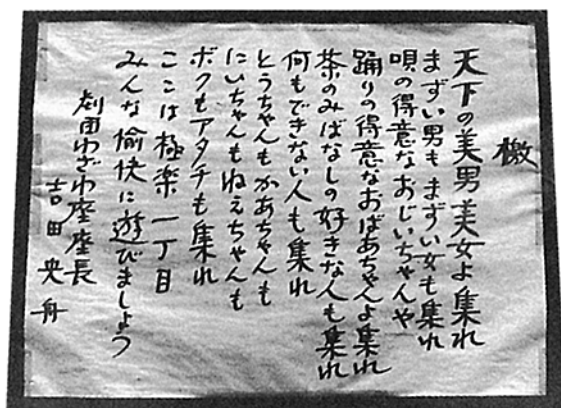

わざわ座の創設宣言  
76(昭51)年1月19日

エストニア・フェスティバルへの招待 2つの一人芝居とワークショップ  
94(平6)年3月



老人ホーム親愛寮・わざわ座公演 77(昭52)年5月



# 三船プロダクション

## ―市川史郎氏のアルバムから

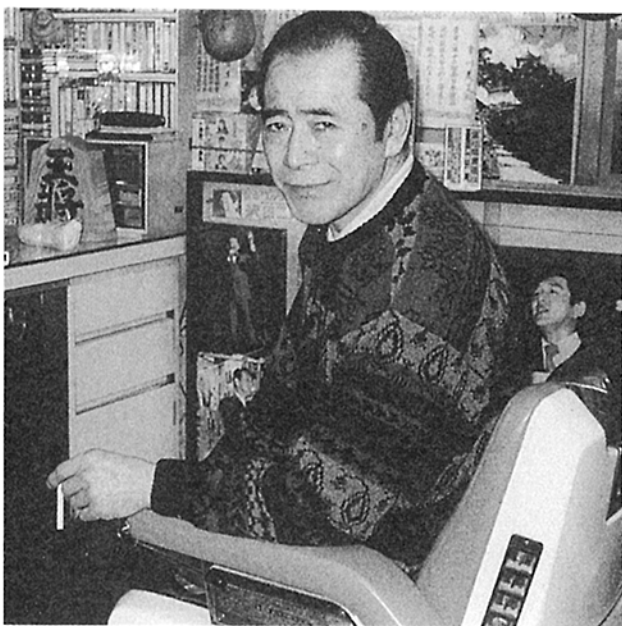

“シャーマン”(大酋長)の撮影を終え、見事な髭をスッキリさせて一服  
91(平3)年4月4日



「俳優をしていたご縁で、三船敏郎氏と出会い、時折、マイクのお手伝いをしていた。入間町のレストラン神戸屋のところは、撮影スタジオだった」



# 輝け!! 仙川音楽祭

第3回 桐朋音大演奏ホールにて 88(昭63)年11月



第1回 大雪の中 スペース仙川にて 80(昭55)年1月



# 実篤と新しき村 仙川フォーラム'88



松田省吾氏(日向新しき村)他のサミットシンポ

- 記念シンポ“実篤と新しき村70年”  
11月13日(日) 主催 実篤記念館
- サミット'88と交流パーティ  
11月20日(日) 主催 仙川フォーラム'88
- 第3回 仙川音楽祭  
12月3日(土) 主催 仙川フォーラム'88



藤本敏夫氏(自然王国代表)を囲んで



滝坂の杜でのバーベキューパーティ  
桐朋音大生の演奏も



# まちニティ 研究会

80年～90年代、10数回にわたり市民と行政マンを交えた自主的なまちづくり土曜サロンが開かれた。さて、その成果は…。

岡並木氏のレクチャー



山下信男氏



三沢浩氏

山岡義典氏



末吉保雄氏

## 仙川風ボロ市



仙川風ボロ市 わざわざ市



ばんどら市 79(昭54)年3月

# 仙川青友会

農業・商業の自営業(会社員も)の青年の集まり。  
71(昭46)年5月スタート



20周年家族懇親のバーベキューの夕べ 93(平5)年5月

## 社会研究会フォーラム

神代高校の元・生徒会グループの社会派と文芸派。  
90年代前半の土・日曜日は、まちニティサロンにてディ  
ベイトと機関誌「わ」の企画制作とヤミ鍋の愉しき日夜。





「ギリシャ 想像画シリーズ」  
近年、地中海をテーマに、その大気の中から湧き  
起る神話や、人間の生命力のようなものを  
イメージした作品にチャレンジしている。

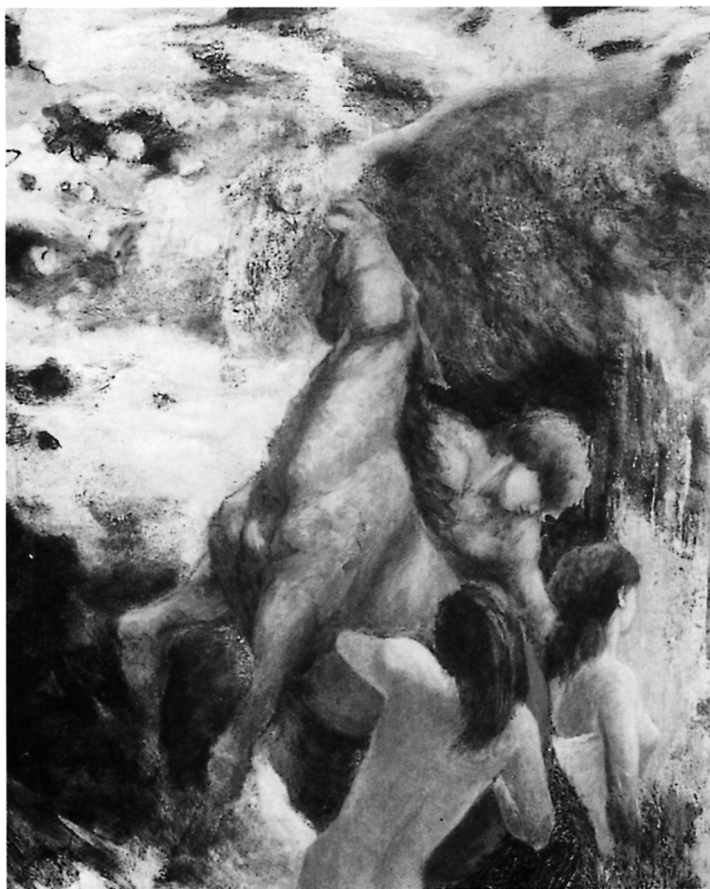

遙か風のなかに (an epilogue - 2000)

## せんがわギャラリー



目黒はつ枝 (めぐろはつえ)

1947年静岡県生まれ。女子美術大学卒業。  
74年13カ国を旅行、そのままバリエに滞在。  
帰国後、東京芸大で児童美術教育を学ぶ。  
国際都市美術展(ロンドン)コベント・ガーデン  
賞受賞。環太平洋美術展(アトランタ)銅メダ  
ル受賞。個展・グループ展多数。仙川でこども  
のアトリエ「はちの巣」、大人のサークル「萌黄  
会」を主宰。旺玄会委員。