

新しき街

せんがわ 21

特集—廃棄物

いま 改めてリサイクル考

No.9

'84. 3

発行・せんがわまち情報センター

— まごころこめてのおもてなし —

ご家族づれ・大小ご宴会・各種パーティ

出張料理企画——好評予約受付中!!

- 1階 明るくきれいな Grill 席
- 2階 パーティに最適な洋室席 35名様
- 3階 おちついた和室宴会席 55名様



予約電話 (300) 8063

中国料理 龍鳳苑

11:00~22:00
<ラストオーダー
21:30>
<年中無休>

御祝用菓子・御仏事用菓子 ご注文承ります

仙川で生まれた

かぼ ちや

南瓜最中

(粒あん求肥入最中)

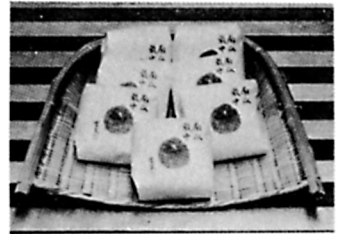

新製品

梅ひとつぶ
梅が枝

仙川商店街中央・藤屋ビル1F

☎ 300-0416

藤屋

ゴミはどのように?

——ふじみ衛生組合立リサイクルセンターを訪ねて——



A 不燃物受入ホッパー

収集された不燃ゴミはまず、ここに投入されます。

B 集中制御室

リサイクルセンターの頭脳とでもいうべきところで全体の作業行程を制御します。

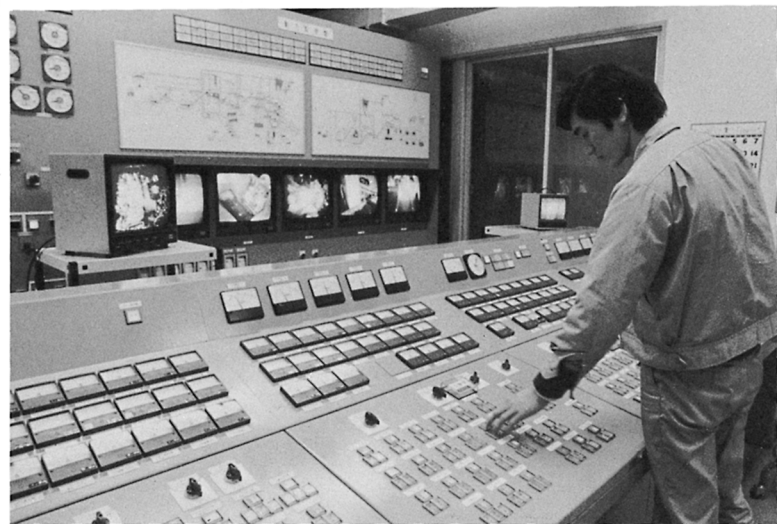

EPCBを含む
テレビのみ、P
CB抜き取りの
ため一時貯留。



を含む電池は廃
に貯留。

C手選別コンベアー

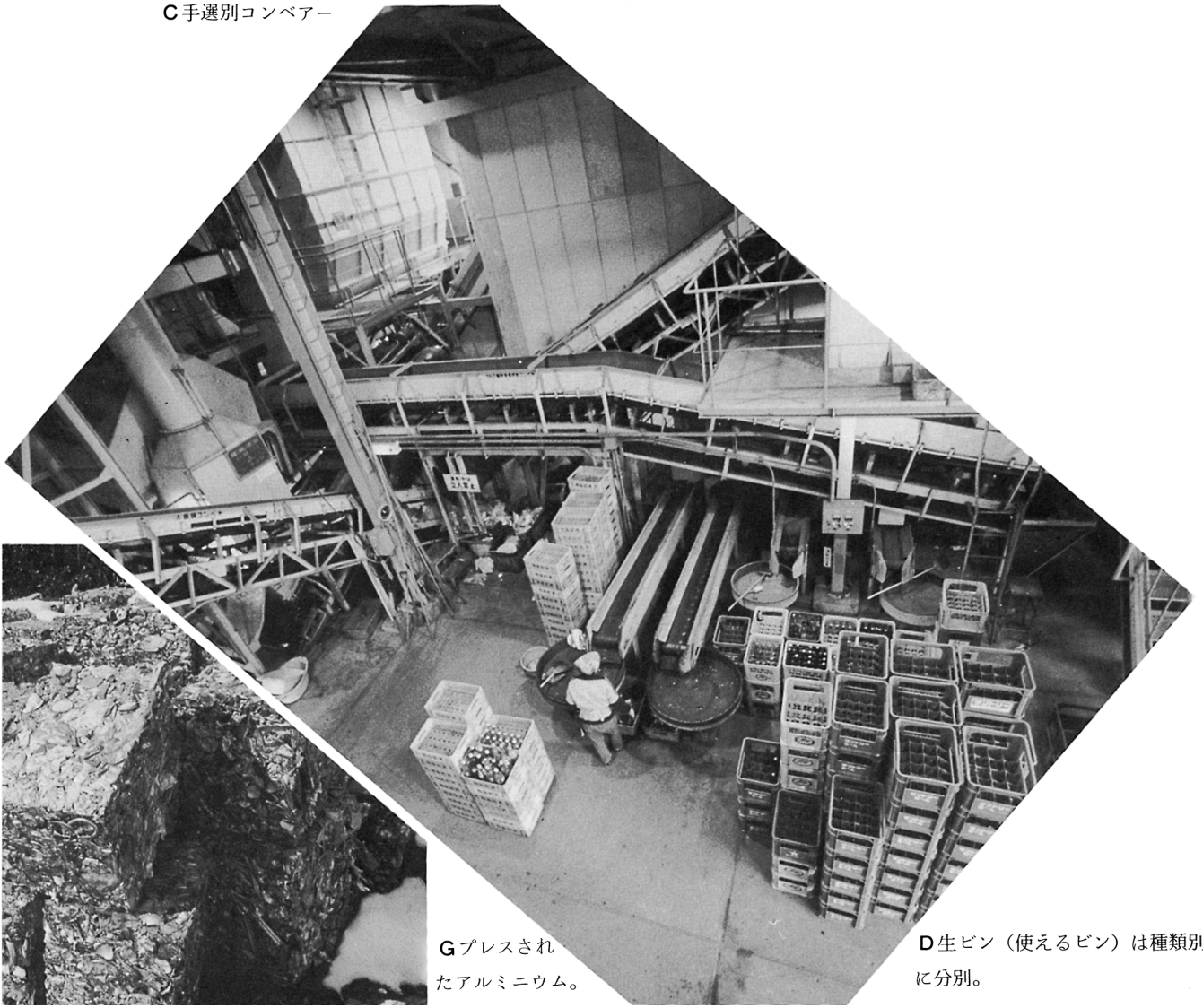

Gプレスされ
たアルミニウム。

D生ビン（使えるビン）は種類別
に分別。

せんがわの リサイクル運動



H 調布市立第四中学校の530(ゴミゼロ)の会



I リバイブハウス・くすくす

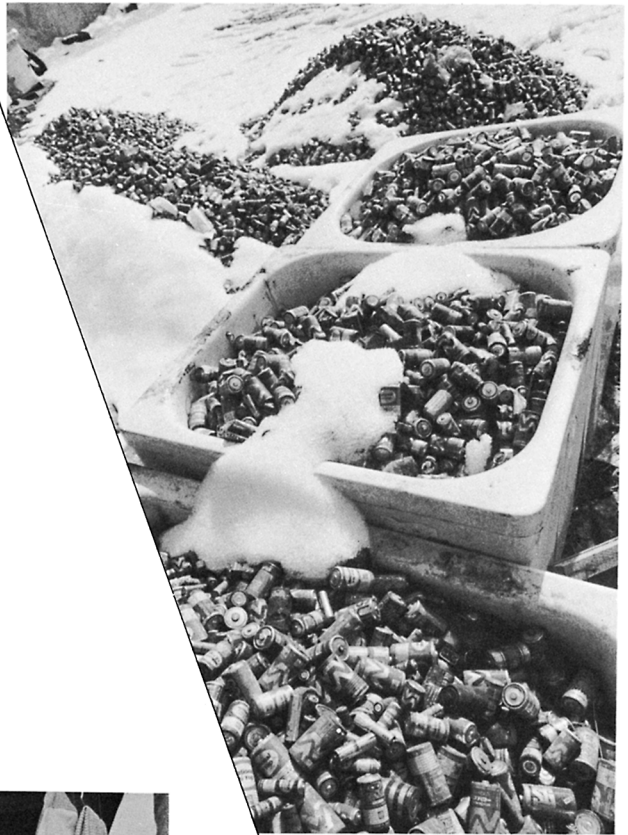

F 水銀
風呂桶

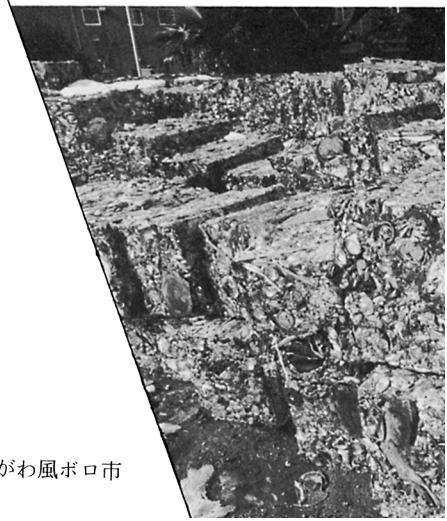

J せんがわ風ボロ市



ゴミの出し方に、
人間性が
あらわれると
思うわけです。

久保 直子 さん

「たまってーん」って聞いたことがありますか。「いーしやーきいも」っていうのと同じ、街の呼び声なんです。本当は何ていってるのか知りません。母と私にはこう聞こえるのです。昭和25年頃、神戸でくらしてよく聞いた呼び声ですが、東京では「くずいー、おはらい」っていうのかな。

母の出すたまってんのおじさんはいつも決まっています。おじさんのほうでもそろそろたまったかなとおもう頃やってきて「おくさん、きょうはありますか」と声をかけてくれるのです。たまってんはたまったものがありますか、という意味かなと子ども心に勝手に解釈して納得していました。母の出すポロ、新聞、雑誌類、ビン、金物などにおじさんはいつも感心していました。「おくさんの出すポロはピカ一だね」というわけです。ボタンやファスナーなどは全部とって、布だけをきちんと折りたたんで一包みにしたポロ、ピカピカに洗ったビン、荷造りのようにきっちり折ってひもをかけた新聞など、母は一度だつて、いかげんな状態でくずものを出したこととはありませんでした。

今、私も母といっしょに東つつじヶ丘に住んでいて、月、水、金は生ゴミ、木は燃えな
いゴミと決まった日に出しています。相変ら

ず母の出すゴミはコンバクトできれいです。そして私は朝の9時頃くる清掃車に時々、間に合わない時もありたりして、めちゃくちゃ気まぐれで無責任なゴミの出し方をしています。

部屋につんである新聞も母の方はピシッと箱みたいにきれいだし、私の方はドウツと倒れそうになっています。ゴミの出し方には人間性があらわれると思うわけです。私はずっと母にはかなわない。母はゴミもいかにきちんと出すかを考えているのです。

「せんがわ21」がゴミの特集をくみ、コミュニティ全体の問題として考えていきたいと思っています。有害物質を多く含む不燃物がふえていることや、過剰包装によるゴミの増加など、社会状況の変化で、もう、ゴミというより産業廃棄物というほうがふさわしい。そういった新しいゴミをどうすればいいのかわかりません。

さしあたり私にとってのゴミ問題は、いつ、母にまけないゴミを出せるかということだと思っています。昔、神戸でできてくれた、あんなのおじさんに出したら「あんたがあの奥さんの娘さんだなんて信じられない」っていわれそうで恥ずかしい。

第2回

輝け仙川! 音楽祭

町ぐるみノド自慢紅白歌合戦

おまつりをしよう!
仙川で 音楽のおまつりを!

とき・1984(S.59)年

3月10日(土)

Pm 7:00~10:00

ところ・スペース仙川

入場無料

とびいり
カンゲイ



出演者 …… 紅白(男女)各12組
バンド …… 桐朋学園

ご祝儀は遠慮
いたしません!!

主催: 輝け仙川! 音楽祭実行委員会 (326) 2707
後援: 桐朋学園大学 仙川青友会



仙川月極有料駐車場

仙川町 1-9-28 ☎ 300-4607

レンタルビデオ

☆ 最新のビデオソフトを貸し出し中!!

☆ レンタル会員募集中 入会金 ¥ 2,000円

- ・ザ・ディアフター・うる星やつら2・白蛇抄・スリラー・家族ゲーム
- ・青木琴美・キャプテン・ヨーロッパ特急・八神康子・矢城越之
- ・ホール&オーツ・ステインアライブ・ジャッキーチェン・オフコース
- ・ネバーセイ, ネバーアゲイン・岡本かおり・さよならジュピター
- ・美保純・竜二・ウルトラQ・デュランデュラン・可愛かずみ
- ・コナンII・その他, スポーツ, アニメ, ミュージック, 映画, アダルト

ビデオデッキ, テープが安売り——ビデオショップ

サトウデンキ

仙川商店街通り中央 丸正ストアとなり ☎ 300-5016

| | | |
|----------------|-----------------------------------------------------------------|-------------------|
| ＊ 口絵写真 | ゴミはどこへ？ | 表誌写真「帰りみちー若葉の森にて」 |
| | 「ゴミの出し方に人間性が・・・」 | 久保 直子 |
| | ☆お知らせ `輝け仙川ノ 音楽祭、 | |
| せんがわまちニティカレンダー | 2 '84・3～4月 | |
| 10人の意見 | 4 私の分岐点ーターニング・ポイント | |
| ＊ 特 集 | 6 <廃棄物を考える> | |
| | ・part 1 いま、改めてリサイクル考 | |
| | ・part 2 —— 座 談 会 | |
| | 「まず、廃乾電池の回収から、 | |
| 翔べノ仙川っ子 | 14 子供サミット会議 `こづかい、—— 若葉小・滝坂小のお友だち | |
| 人と仕事シリーズ | 16 `現代の錬金術師、—— バイオリン製作者 陳 昌鉉 | |
| シリーズ・親から子へ | 19 `息子よノ 仙川に緑と野鳥を、 海上 悦子 | |
| 21時からのつきあい | 20 人から人へ 矢萩元秀ノ吉岡由視ノ武井勝美ノ内田徳一 <予防医学> 歯ぐきから出血?! | |
| せんがわ界限史 9 | 22 ランプから電灯へ —— 大正3年京王線敷設と共に 田辺 喜勝 | |
| ＊ マップ21 | 25 <せんがわの宅地と建物> | |
| | いい街できてますか？ | |
| まち・スペース | 35 木に咲く花をたずねてみませんか？ 河合平三郎 談 | |
| まち・ニュース | 36 ミニFM局「ラッツ」登場・廃品で「手作り楽器演奏会」 生まれかわる「大正橋」ノコラム「つつじヶ丘にミニ駅ビル誕生」 | |
| まち・カルチャー | 38 道楽のすすめ 吉田央舟 | |
| まち・ジャーナル | 39 もうひとつのP・T・A像 島山敏子 | |
| ＊ インフォメーション | 41 口コミ・まちコミ広場 | |
| | 42 ショッピングモールノまちニティ・ショップ・カタログ | |
| 読者のひろば | 46 石塚雅子(若葉町)ノ吉崎武敏(仙川町)ノ南塚盛久(若葉町) | |
| | まちニティ情報センターから 49・50 編集室から | |
| | ＊賛助会員・維持読者会員 申込書 51・52 アンケートのお願い | |
| ●グラビア | ちょっとおじゃましますノ —— 高校サッカー「仙川の星」 前田 治 選手 | |
| | サークル紹介 緑ヶ丘団地子ども会ノ四季歩会 | |
| | キラリ、パッチリ、でっち上げ?! 仙川の美男・美女 | |
| | ＊ 「1984年1月～2月 雪・雪・雪・・・」 | |

表誌デザインノ山岡義典 表誌・グラビア写真ノ丸井 潤
イラスト・カット・レタリングノこやまきょうへい・小沢基弘
版下制作ノ大脇正昭・遠藤励起・岩田幹雄 + 5

'84. 3

発行・せんがわまちニティ情報センター

カレンダー

'84. 3

| | | | |
|------------------------------------------------------------|--------------------------------------------------------------------------------|--------------------------------------------------------------------------------|------------------------------------------------------------------|
| 1 木 若葉図書館 おはなし会(幼児) 15:00~(毎週火・木曜) | 2 金 | 3 土 芝信用金庫仙川 支店—ひなまつり プレゼント(ひなあられ) | 4 日 若葉図書館 おはなし会(制限なし) 15:00(毎週日曜) |
| 5 月 | 6 火 | 7 水 若葉図書館 おはなし会(小学生) 15:00~(毎週水曜) 東部児童館— 朗読の会(童話, 昔話) 14:30~ | 8 木 |
| 9 金 | 10 土 仙川風ポロ市 "わざわざ市、の 開催。13:00~16:30 輝け!仙川音楽祭 19:00~ 於:スペース仙川 | 11 日 わざわざ祭り 14:00~16:00 於:スペース仙川 | 12 月 仙川商店街— 春の大売出し スタンプ倍額セール 3月12日~18日 南房総日帰旅行ご招待 |
| 13 火 | 14 水 東部児童館 映画会「はだしのゲン」 14:30~, 参加自由, 幼児 ~青少年, 保護者も可。 | 15 木 | 16 金 |
| 17 土 | 18 日 | 19 月 公立中学校卒業式 | 20 火 春分の日 |
| 21 水 | 22 木 | 23 金 | 24 土 公立小学校卒業式 |
| 25 日 | 26 月 | 27 火 つつじヶ丘児童 会館—器楽サークル 発表会(東部・富士見合同) 13:00~ | 28 水 東部児童館 東部シアター「オズ の魔法使い」(人形劇) 13:30~14:30 |
| 29 木 東部公民館 サークル展(お花, 書道, 絵画, ペン習字等) 9:00~21:00 | 30 金 | 31 土 | |

八周年記念
わざわざ座
まつり
人情劇・峠の雨
他、寸劇・舞踊等
三月十日(日) 2時
4時から宴会あり

| | | | |
|---------------------------------------------------------------------------------------|-------------------------------------------------------------------------------------------------------|---------------------|--------------------------------------------|
| <p>1 日</p> <p>東部公民館 野だて</p> | <p>2 月</p> | <p>3 火</p> | <p>4 水</p> |
| <p>5 木</p> | <p>6 金 公立小学校入学式</p> | <p>7 土 公立中学校入学式</p> | <p>8 日</p> |
| <p>9 月</p> | <p>10 火</p> | <p>11 水</p> | <p>12 木</p> |
| <p>13 金 白百合女子大学 英文学科・英語劇 "The Miracle Worker" 白百合女子大学内講堂 17:30 開演</p> | <p>14 土 仙川風木口市 "わざわざ市、の 開催。13:00~16:30 於:スペース仙川 白百合女子大学 英文学科・英語劇 15:00 開演</p> | <p>15 日</p> | <p>16 月</p> |
| <p>17 火</p> | <p>18 水 東部児童館 映画会「 ? 」 14:30~</p> | <p>19 木</p> | <p>20 金 仙川商店街 第2回仙川バザール 20~22日</p> |
| <p>21 土</p> | <p>22 日</p> | <p>23 月</p> | <p>24 火</p> |
| <p>25 水</p> | <p>26 木</p> | <p>27 金</p> | <p>28 土</p> |
| <p>29 日 天皇誕生日</p> | <p>30 月</p> | | |



木本雄紘さん
(写真家・若葉町)

学生時代、ポリショイバレエ団公演を観て、上野の森をひとり歩きながら、綴張のおりた後のあの感激に酔いしれておりました。芸術家達による総合舞台芸術はこれだと思い、写真を撮りはじめ、現在、バレエ・演劇・オペラ等を撮影しております。



前田淑子さん
(主婦・若葉町)

社会人として駆け出した時「将来は自立する女性でなくては」と直感。デザイナーを夢みて洋裁学校に入学 20歳の決断でした。が……就職・結婚、2児の親となって、自由とか独立とか忘れた30年。今熟年にして新たに模索中です。

the turning point
of my life

分岐点

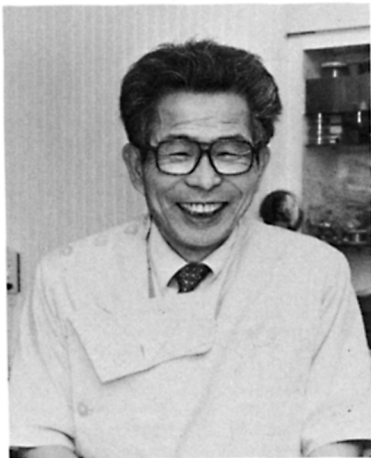

中村満州雄さん
(仙川獣医科・仙川町)

昭和31年4月、外科医を夢見て学んでいた医進コースから、家事都合に依り獣医学科3年に転科致しましたのが私の一大転機でした。当時は全く夢破れ希望を失い何事にも身を入れる事が出来ませんでした。が、獣医学を学んで居る内に、その広さ、奥深さ、解明されぬ事柄の何んとも多い事かを知り、現在も勉強中で居ります。



田島徳子さん
(無職・緑ヶ丘)

女としての自分にとって、やはり結婚が一番のポイントです。仕事を続けるか、家庭に入るかで大きく違って来るもの。現在も職場に居る同輩の姿を見ると、キャリアウーマンとしての社会に根ざした生活ぶりは、とてもまぶしく、どちらの生き方が良かったのか？

片桐雅教さん
(キクヤ店主・仙川町)

人生の分岐点は大きく2つ有ると思います。1つは、独身生活に別れをする結婚時、もう1つは、現役を退く隠居時。私は分けると3つの分野を異なった環境で生活してみたいと思っています。1つ目はサラリーマンから自営業に転向しました。2つ目も変わりたいと思っています。



10人の意見

トニカツ ササ本

仙川商店街 永楽信金前 ☎ 300-2661



和田武志さん
 (学生・若葉町)
 大学にはいった頃かな。制服から開放され自由な気分になった反面、つついそれに甘えてしまうことが多かったな。授業さぼっても誰にも文句いわれないし、やるべき事をやるっていうのが本当に難しく思えてきて、大学生に慣れるまでがなんか大変な時期でした。

市菫郁子さん
 (主婦・緑ヶ丘)
 海外駐在員家族として、12年もの間、常夏の国シンガポールで生活し、7年前に帰国いたしました。以来仙川に住み、同時に職業婦人から専業主婦へと転向しました。
 「中年老い易く学成難し」と痛感している毎日です。悔いなき人生でありたいものです。



尾沼 武さん
 (サロン・ド・たけし, 仙川町)
 想えば7年前の秋～冬、京王・小田急沿線を足しげく歩いてたどりついた街、「よし、ここに決めよう」緑が多く畑もあり自然に満ち而も若々しく親しみ易い人々、まとまりと活気のある商店街。不思議な魅力を持った仙川に魅かれました。皆様との出会いに心より感謝しています。この処、近代化しつつありますが学園都市的な街並と雰囲気をいつまでも保って欲しいと願っています。



私の

ターニングポイント



萬 蔵子さん
 (無職・若葉町)
 老人ホーム(これも色々あり)、何れかの息子の家族と同居、又は半同居、完全な一人暮らし……何とか死に対するまでの時間を出来るだけ周囲の人達に迷惑をかけずに楽しくその上役に立って過ごしたいと今、初めてといて良い自分だけの判断をせまられています。

山内伴彦さん
 (農業・若葉町)
 高2の夏、姫路まで9泊10日のサイクリングへ行った。当時はキャンプの方法もろくに知らず、無謀とも言えた。目的は姫路城を見る事だったが、それは実際にはどうでもよかった様だ。心の転換点で夢中で求めたものがこれだった。



10人の意見

サンドイッチとお食事の店



ゲリル

Sunny Mate

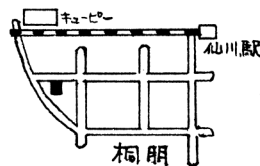

仙川町1丁目3番2号 ☎ 326-0252

いま改めて

リサイクル考



ゴミは廃棄物ではなく、人類の文明と共にあった。縄文時代の貝塚も、メソポタミアの都市遺跡も、所詮は廃棄物である。そのような昔からあった廃棄物が今頃なぜ大きな問題になってきたのだろうか。その原因は次の三点にあるように思う。

ゴミの問題はどこにあるのか？

現代の文化は「使い捨て文化」といわれるように、現在の社会は物を捨てることの上に成り立っている。しかし、この豊かさの象徴のように思われる「捨てる」という行為の裏側では捨てられた物による「豊かな社会」の破壊が始まりかけているようにも見受けられる。今回はこの大きな文明的とも言うべき問題に挑戦した。

結果としては、巨象のシッポのあたりにちよっと触ってみたら刀が折れてしまったという感じである。ともあれ、皆で考えるための素材になれば幸いである。

(文)木下仁・山岡義典

- ① 排出量が加速度的に増大した。
 - ② 分解不能な排出物が増えた。
 - ③ 有害物質の廃棄が放置された。
- ① 排出量が加速度的に増大
以前もゴミはあった。しかし自宅の庭でたき火をしたり、土に埋めた

りして処分できる程度のものであった。これは物が少なかったというよりは物の寿命が長かったために棄てる量が少なかったためであろう。ともあれ、大量収集・大量処分が必要になった。このためゴミ焼却所の立地問題が発生し、ゴミ処理の社会的コストが増大した。しかし相応の施設体系が完備すれば、それ自体は大きな問題ではないように思える。問題があるとすれば、量に対する施設

田無市 共同作戦 電池回収



本館記者、田無市・町田市、東武池袋線沿線各駅で、使用済み乾電池の回収を、販売店と共同で…('84.1.28付 朝日)

説明会で協力 容器配り

水銀による環境汚染が心配されている使用済み乾電池の回収を、販売店と共同で…('84.1.28付 朝日)

使用済み乾電池の回収

本館記者、田無市・町田市、東武池袋線沿線各駅で、使用済み乾電池の回収を、販売店と共同で…('84.1.28付 朝日)

整備の遅れであり、生活文化のあり方としてこれではよいのかという根源的な問いであろう。

②分解不能な排出物が増えた
石や木などの自然の産物であれば廃棄処分すれば土に戻る。しかし現代の科学技術の所産（プラスチックなど）には分解不能なものが多い。これをどうすべきかという問題である。これについても捨て方と捨て場

①可燃ゴミ

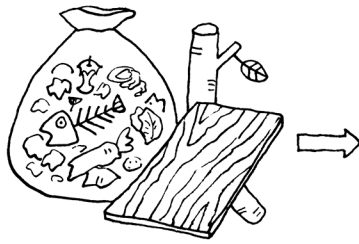

市の処理場

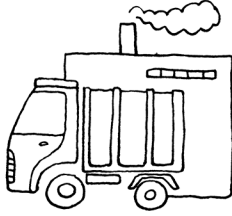

②有価物

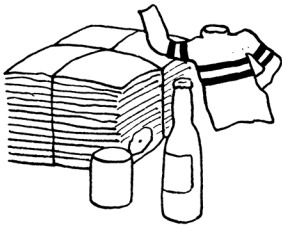

廃品回収 集団回収



③有害品



小売店



④再使用品

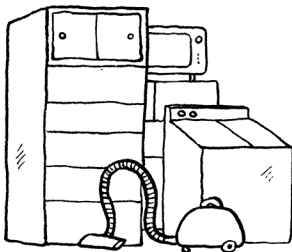

リサイクルショップ ポロ市

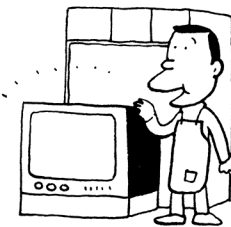

所さえ適切に計画されればそれ自体が問題かどうかは何とも言えない。木や石の廃棄物でも何千年も分解されないで残っている。考古学が存在するゆえんである。一〇〇〇年後にプラスチック廃棄物のピラミッドが残されたからといって、そのこと自体は問題ではなからう。問題はそれを人々は美しいと思ひ、誇りに思うかどうかである。勿論土地代の負担の問題などもあるではあるが。

⑤有害物質の廃棄が放置
これが何よりの問題である。例えば現在の廃乾電池の問題がそれである。水銀を含む各種乾電池（水銀・アルカリ・マンガン電池など）が使われたあと、ゴミとして焼却され、埋め立て処分されることによって環境汚染をひき起す危険があるという。例えば昨年六月、東京都公害研究所が都内の清掃工場の煙突から出る排ガスを測定したところ、通常の水銀

濃度は排ガス一立方メートル当り〇・〇五〜〇・一ミリグラムだったが、電池がゴミとして投げこまれた瞬間には一ミリグラム以上、場合によっては五ミリグラムになったという（朝日新聞一月十三日夕刊）。これは廃乾電池の水銀が蒸発した結果と見られる。これによる大気汚染が人体に及ぼす影響は未だ定かでないといえ、将来の危険を感じないわけにはいかない。

また不燃物としての廃乾電池が埋め立て処分された場合、腐蝕による水銀その他の内容物の流出による土壌や地下水などの汚染の心配も大きい。私たちの身のまわりの有害物質は何も電池だけに限らない。今でこそ製造が中止されているがPCBはそこらじゅうのトランスやコンデンサーに含まれている。またそのままでは無害であっても焼却などによって有害化する物質も多い。このような物質を環境中に出さないようにすることが不可欠であり、これは消費者がちよっとライフ・スタイルを変えたからといって解決される問題ではない。生産者側による自己チェックや回収・処理システムの確立、行政的な規制や取り締りが必要になってくる。

仙川のゴミはどう処理されているか

さて、視点をかえて私たちの身のまわりのゴミがどこへ行ってどう処理されているか見てみよう。

まず可燃ゴミ(台所ゴミ・紙類・木くずなど)である。仙川地区では毎週月・水・金曜に市の職員が回収に来る。回収されたゴミは、調布市野水にある「二枚橋衛生組合ゴミ焼却場」に送られ焼却炉で燃やされる。昨年の数値では調布市全体で三万六

千トンの可燃ゴミが出されている。調布市の人口は約十八万人だから一人当たり約二百キログラムになる。これらのゴミは焼却されたからといって全部煙になるわけではない。投入量の十三多が残渣(燃えかす)として残り、これは今のところ他県にもっていった埋め立て処分している。もっとも、この四月には西多摩郡日の出町に「日の出谷戸沢廃棄物広域

処理場」が完成するので、以後はそこで埋め立て処分されることになる。

次に不燃ゴミ(ガラス類・プラスチック類・陶器類・金属類・皮革ゴム類・布類など)である。仙川地区では一部では金曜に一部では木曜に市の委託した業者によって回収されている。回収された不燃ゴミは調布市深大寺町にある「ふじみ衛生組合リサイクルセンター」に運ばれ、有価物(鉄・アルミ・生ビン・カレットなど)・有害物(廃乾電池・旧型PCB含有テレビ)などに選別される。そして有価物は再生のために各工場へ送られ、有害物は一応リサイクルセンター内に貯留されている。ゴムは破砕機にかけられ可燃ゴミ残渣と同じように埋め立て処分される。昨年の数値では調布市全体で八三六〇トン、一人当たり約四六キログラムの不燃ゴミが出ていることになる。

最後に粗大ゴミ(家具類・家電品・寝具類など)である。これは随時電話によって申しこむことにより市の職員が回収に来る。回収された粗大ゴミは不燃ゴミと同様に「ふじみリサイクルセンター」に運ばれ、有価物と有害物を選別した後、残りを破砕機にかけ、先述のとうり埋め立て処分される。粗大ゴミは昨年一年

取材メモ

木下 仁

▽この冬は何かと雪に悩まされましたが、ゴミ収集の際にも雪で悩まされた話がありました。それは仙川商店街にチェーンを付けたゴミ収集車が入ろうとした時のことです。商店街はカラー舗装されているためチェーンを付けた収集車が入るとタイヤをいたためてしまいます。なかなかむずかしいですね。

▽ミニミニ・データ

・車両状況―可燃物用2tトラック車29

台(うち仙川地区は7台が担当し、一日一台が平均2〜3回焼却場と往復)

・ごみ収集量(55年度)―一人一日当り六六二グラム

・ごみ収集処理経費(55年度)―一人当り年額八〇八九円、日額22円16銭

▽次のものには特にご注意ください。

- 有害廃棄物
 - 乾電池、蛍光灯、体温計、PCB含有家電機具、朱肉
- 危険廃棄物
 - 自動車のタイヤ類、ガスボンベ、塗料カン、殺虫剤、化粧用等のスプレー缶(必ず穴をあけて出すこと)

買入れと販売

たからや

◇営業時間AM10:00~PM9:00
調布市仙川町1-23-6 ☎03-308-7170

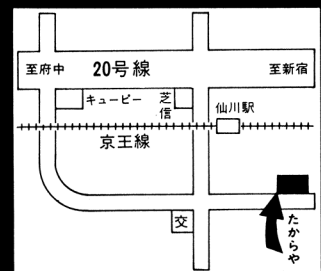

リサイクル・スポット インせんがわ

●リバイブハウス・くすくす ☎307-7174

「あなたのご家庭には、まだ一度も使われたことのない、ほとんど新しい品物が何点も眠っていませんか」。こういう書き出しで始まる謳い文句のお店「リバイブハウス・くすくす」は仙川ではめずらしいリバイブ（生返る）のお店です。いわゆるリサイクルショップとは異なり新しい品物で家庭に眠っている物が持ち込まれ、衣類、履物、アクセサリ、小物など品数は豊富です。

持ち込める品物はいただき物とか、一度買ったもののどうも気に入らないというような品物でほとんどが新品ですが、原則としては1回～2回ぐらい使ったものでもOKです。利用家の反応もなかなか良いようで、品物の持ち込みがない日はまずないようです。

お値段は新品の場合、定価の半額で売られその売り上げ額から7割は品物の持ち主に返されます。

「今は省資源の時代、眠っている品物を生かしましょう」とは店主の磯部幸雄さんからのメッセージですが、省資源をやりながら経営が成り立つひとつの例かも知れませんね。

●せんがわ風ポロ市 ☎326-2707

「世田谷のポロ市」ご存知ですね！「せんがわ風ポロ市」ご存知ありませんね！！

スペース仙川（桐朋学園通り）をお借りして、「わざわざ市」を開いてはや満5年。雨の日と夏休みを除いて、シコシコと不評判にめげず、毎月第二土曜日の午後1時～4時に有用品の交換即売会を開いております。

転居、新改築、大そうじ、etc…、かならず出るのが不用のもの。捨てるのはもったいないが、ガレージセールをするには気がひける、というような方には是非お勧め！！とはいっても、定価の4割以下のお手頃値段。掘り出し物をあてた時の醍醐味はまた格別なもの。

あなたの愛用した品、一度も使われなくて日の目を見なかった品々が、新たなご主人様のもとで、生きかえる「せんがわ風ポロ市」みんなで広げよう「ポロ市の輪っ」

主催▷まちニティ情報センター

ある財を何度も作り直して再利用することをリサイクルという。リサイクルには三つの効用がある。①ゴミ排出量を減らす、②有害物質を環境中に放出しない、③資源を有効に使う、ということである。しかし日本のように人件費の高いところでは

このように手間のかかる行為はほとんど高価な財でない限り経済的に成立しない。逆に、この手間代をボランティア活動で無料化すると収益金がある。たとえば、川口方式として有名な埼玉県川口市領家の町会では毎月一回二時間の回収作業を続ける

その処理再生技術をどう確立するか、

あまり大上段にふりかぶる前に、身近なところから一つ一つ解決していくことが案外最も近道なのかもしれない。

間で調布市内から三八〇トン排出している。一人当たり約二・一キログラムになる。
すべてが計画どおり順調に行われていればとりあえずは問題は発生しない。しかし廃乾電池やPCB製品

は貯留されたままでその処分は今後の課題となっている。また一度、以上の流れがどこかで滞ると思いがけないところにゴミの山が発生する。長期的には埋立処分地の土地探しなども問題となつてこよう。

リサイクルって何だろう

ことにより、四年間の収益金で町公会館を建設するという成果をあげている。

仙川でのリサイクル活動は低調である。生協の古紙回収、調布市のクリーン作戦、四中のゴミゼロの会をしてせんがわ風ポロ市があるのみでもっと色んな工夫が考えられてもよかるう。しかしリサイクルを本格化するためには精神運動に頼っているだけでは仕方がない。それを促すような経済的・社会的な仕組み、すなわち、捨てるのが損になり、再利用することが得になるような仕組みが必要である。特に有害物質については完全回収の制度をどう確立するか、その処理再生技術をどう確立するか、

が重要であろう。このような基盤整備の上になつて初めて精神運動Ⅱライフスタイルの見直しの意味をもってくるのだということも忘れてはならない。なお、ライフスタイルという点について言えば、リサイクル運動もさることながら、一つのを大事に長期間使うという習慣や、ゴミをきちんと燃るべきところに捨てるというマナーを身につけることの方がはるかに実際上の効果があるように思えるがどうであろうか。

まず、乾電池の回収から



●出席者

司会・編集部

サトウデンキ店主
生活クラブ生活協同組合
リサイクル委員長

佐藤 秀雄さん
佐藤 靖子さん
山川 次郎さん
回収業者



2月から小売店に 水銀電池の回収箱設置

司会 現在、乾電池の分別収集の徹底と無害化処理が緊急の課題となっています。そこでメーカー側の責任と対応がまず問われますが……。

サトウ 今、騒がれている電池の問題をメーカーに問い合わせたところ、2月21日より、メーカーが代理店を通じて、水銀電池のみを回収する予定になっているそうです。といっても、需要家にはアルカリか水銀か区別がつきにくいので、一応、ボタン電池をすべて回収するという

方向にむかっております。

これとは別に、3〜4年前位から〇〇金属商事という所で、水銀電池から水銀を回収するために集めています。規定の回収箱が店にあり、電池は全部入れちゃって、一杯になると取りにきていたという訳で……。

アルカリ、マンガン電池の対応はメーカーに今、全くないし、電池、器具工業会ではアルカリ電池なんかはそれ程、毒性がないようにも説明しているみたいなんですけどね……。

山川 学者が危険性がある、といわれた時はもう、ほとんど有害物質なんです。メーカーによっては、アルカリの単一に入っている水銀の量は、水銀電池より全然多くて、一本につき1300ミリグラム、一方の水銀電池は1000ミリグラムですよ。で、ボタン電池しか回収しないというのはおかしいですね。

今後の方向性としては、有害物と

考えられる電池、体温計、鏡、蛍光灯の分別回収を、①不燃置場に週一回②新たに有害専用ボックスを③赤い袋に入れて可燃置場に④公共施設での個別回収⑤粗大ゴミ方式で、電話して、回収に来てもらう、といったことが考えられると思います。

司会 先程の有害物を電機業界で引き取る、とかいう事はないんですか。
サトウ お客さんが電池や電球、蛍光灯を買う際に、これと同じ物を、といって持ってきた古いのを置いてっちゃうんですね。そこで、電池は電池の袋に、蛍光灯はそのままでは危ないので、割ってから袋に入れて出します。

大きな物、洗濯機とかテレビは、市の清掃では扱ってくれないので、店の方で、一台いくら、という形で回収業者に頼んでいます。

山川 有害物の品目の中で一番困っているのが蛍光灯の回収なんです。蛍光灯は割った瞬間に水銀が外に出してしまう訳で、割ってからは何んの意味もないんですね。ですから、車の改造も必要ですし、回収の仕方が難しいんです。

サトウ 我々、むしろ危ないので、割って、出していたんですけどね。

司会 電機商の組合とかあるいは支

部とかで対応はいかがですか。
 山川 調布市では電機店が64店、そのうち組合加入は6店ですから、そういう状況では無理じゃないかと：サトウ そうですね。組合である程度回収できても、それを処置できる力がないし、やはりメーカーが動かない限りは、小売店段階では……。
 司会 その後の処置、という点では市段階でも困っている訳ですよ。

ゴミを出さない工夫

司会 個々人の、ゴミを出す側の問題意識については、いかがですか。
 佐藤 私は主婦として、生ゴミ、燃えないゴミ、発泡スチロールとかは必ず区別して、子供にもきちんとさ

せてますが、アパート住まいの独身者のゴミの出し方を見ると、生ゴミに清涼飲料水の缶なんか一緒に捨てる方、多いですね。
 司会 狭いアパートだと、週一回の不燃の日まで待てない、という感覚があるんですね。
 佐藤 スーパーさんは今、野菜でも何んでもトレイに入れて、きゅうり3本いくらかで売ってますね。あのトレイがゴミになり、自分たちがそのゴミを買ってきて、ゴミを出して、それを自分たちの税金でゴミの処理してもらっている訳で、これはやっぱりおかしいと思いますね。ゴミの出し方というよりまず、ゴミを出さない様にしないで……。
 山川 出してあるゴミを見ると、包装してあった物がほとんどですね。

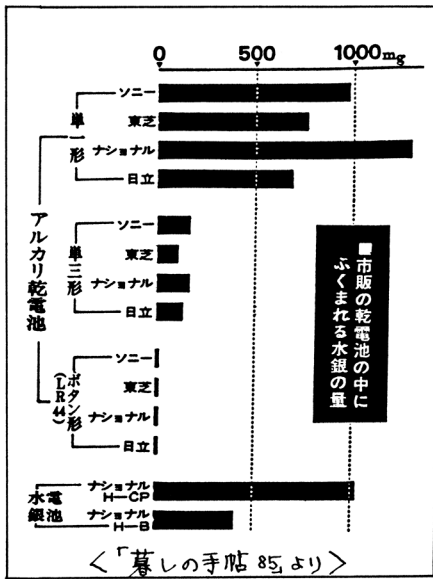

5年サイクル位でモデルが向上して不法投棄が少なくなっているものの、完全に分別してゴミを出している人は0・1%いないでしょうね。僕、個人でいえば、食べ物は一切ゴミを出さない。根っ子であるうがそれを全部



今までは、ゴミを出さないという方式でやっていますが(佐藤靖子さん)

堆肥にしてしまう。紙類は燃やせないの出しますが。

佐藤 それは結局、お庭がある家庭とかであればできますが……。

山川 ないですよ。ベランダに鉢植えをやって、自分で食べる最低限の青ものくらいは自分たちで作って

リサイクルのための生活協同組織づくりを

山川 調布に今、高齢者事業団がありますね。そこで自転車、家具、電気製品を修理して、リサイクルしたいという動きがありますね。

サトウ 今までかなり使えそうな電気製品も引き取ってきて、業者に全部渡しちゃっていたんですが、高齢者事業団の方でやってくれるのであれば、どんどん出したいですね。昔は綺麗にして、手数料くらいで学生さんに分けた事もあったけど、今そ

からね。一般市民の方がどれだけ理解しているかという……。
 サトウ 我々にしても、何が有害で何が無害なのかわかってないし、ゴミは、まとめて出してあげれば市の方が持っていくってくれる、という考えしか今まではなかったですよ。

ういう人も来ないし、時間もないし。佐藤 生協でも故紙、雑誌、ポロ、ダンボールを回収したり、別に色上紙のみ集めて、それぞれ私たちが作ってもらっているダンボールやトイレットペーパーの会社ごとに毎月、持って行ってます。ポロ、雑誌、故紙を含めて、15kgでトイレットペーパー4ロールに還元しています。

司会 買ったたり、利用したりする生協が今ある訳ですが、棄て方に関し

でもそういうルートを組織化できたらと思いますね。今、生協の関係で作っている商品のいくつかはリサイクルされているのですが、それでカバーできない他の商品を一番有効な形で棄てていく、リサイクルしていくための協同組織があってもいいのではないかと。たとえば、チリ紙交換はすでにビジネスとしては定着しているし、最近、読売新聞が古新聞回収を販売店ルートでやり始めています。

これからは、市場経済的にペイできるところで動いている人たちと市民との新たな協力関係が求められます。きめ細かな分別回収を市民サイドでも行ない、それぞれ有効な所に売ったり、交換していくといったことができないものかと……。その意味でも、この仙川地区に、どこから何が入ってきて、どの様に使われてどういうルートで棄てられていくのかを総洗いして、これからどういう出し方がいいのかを具体的に検討してみたいと思いますね。

山川 廃油の回収が生活クラブの方から出されて、市の方で実際に試みられました。しかし、人員や車輛の関係で金がかかり過ぎるというので今はストップしてます。食用油をリ

サイクルしないのはもったいないし一定の地区を決め、缶を置いて、集めるということでも可能なのに……。

自治会、商店街での身近からの取り組みを

佐藤 今はまず、ゴミを出さないという方式でやっていますが、組合員の中の少ない方たちだけでやっているという感じなので、組合の中でのリサイクルだけでなく、皆さんで仙川の街全体を綺麗にしていけたらと……。

山川 自治会のしっかりしてる所は隣近所の面子のせいか、綺麗で、アパートの多い所は一般に良くありませんね。汚れる所では、猫やカラスの問題があって、早く取りに来てくれという苦情が多いですね。

佐藤 雑誌なんか山積みに出して



よく、かも無害なものが有害で、わかってないし……。(佐藤秀雄さん)

あったとすると、あとで紐をかける行くという様なことがありますね、ひどい所なんかはボックスを置いた方がいいかなとも思いますね。収集箇所を増やすという事はできるんですか。アパートの人は、自分の前あたりに出すというと思うんですよ。山川 電話をすれば、そこが危険な場所でない限り、OKになります。

水銀の事です、横浜市で始めたら、あれだけ広い区域で500個しか集まらず、反対に宇和島市では、大多数の家から出されたとか……。都会に雪が降っても自分の通る所以外は関係ない、と一緒ですね。

司会 自分の物は自分で始末し、汚い物を人に押しつけないという事が基本ですよ。

山川 可燃物の中に出刃庖丁が入っている、指をおとしたりする事があったり、言語道断のものが入ってますから、そういうモラルは持って欲しいですね。

司会 都で、缶の集団回収にはプレス機を貸し出すそうです、商店街や自治会で取り組み始めるという事は可能ですか。サトウ 商店街単位でやる

というのは、可能でしょうねえ……。山川 筑波あたりではネコで実験し、水銀が与えた影響をネコから完全に抽出して、それをちゃんと処理できるようにして、ネコを焼却しているという。そこまでやっていると。今まで、水俣病のように有機水銀は怖いけれども、無機水銀はなんでもないといわれてますが、光熱、バクテリアで、どう変化しているのか、調査していく資料も色々欲しいですね。

司会 商業、産業も色んな様変わりしてきている訳ですが、八百屋さん薬局さんとか同じような形でリサイクルショップやまちの便利屋さんが出来始めたりしています。

これから色んな意味で、行政が行政サービスとしてやっていく分野とあるいは市民の側で、ボランティアのパワーで解決してゆく部分と、もう一つの領域で、まだどちらがやるかは決まっていないエリアで、ある程度、市場採算性をにらみながら、新しい地域の生業としてやっていかれるようなものがあると思うんですね。そこら辺を一度出してみ、地域の中で欠けているものをどういう風に埋めていくか、必要なものはやっていたり、呼びかけたりしていきたいと思えます。

アダルトハウス キクヤ

アダルト紳士洋品専門店

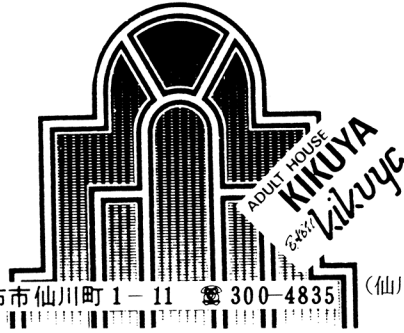

ミセスの為の
ファッションの店

キクヤ

〒182 調布市仙川町1-11 ☎ 300-4835 (仙川商店街)

丹波路 栗ようかん 御贈答品

御菓子司 光輪堂

若葉町2-14-15 (若葉町交差点際)

木曜定休 ☎ 308-1455

高級婦人服地

QUEEN MODE FABRIC クイン

仙川通り(西友前)

☎ 308-3819

住いのコンサルタント

土地・売買・建売・分譲・仲介
調査・測量・設計・登記・分筆

武蔵野ハウジング(株)

☎ 307-4177

(株)後迫測量設計事務所

武蔵野開発株式会社

☎ 308-1277

心と心のふれあいを大切にします

ボーナス有利にグーンとアップ 最もおトクな

期日指定定期預金



永楽信用金庫

仙川支店

☎ 326-7001

翔べ!! 仙川っ子

子供サミット会議

『こづかい』

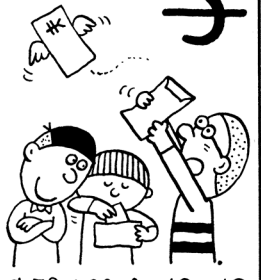

S 59.1.29 Am 10~12

新しいランドセル。

初めてもらった。こづかい、アレ買って、コレ欲しいと、

いつまで、甘えていられない、こづかいの使い方

くふうしてみよう……。

足りなくなってもがまんしてみよう……。

——と、これは親ごころ。

さて、議長役の〇〇ちゃん、

お友だちの意見を

たっぶり、きかせて下さい。

~~~~~

議長 こづかいをいつごろから、

どのくらい、もらっていますか。

わたしは、五年生になって初めて、

一〇〇〇円もらいましたが……。

A子 三年生になって、一〇〇〇円です。

B子 初めてもらったのは二年生の時で、二、三〇〇円(?)でした。

学年が上がるにつれて少しずつ上がって、今は五〇〇円です。

C子 今は四〇〇円で、初めてもらったのは一年生の時で、一〇〇円ぐらいでした。

D夫 ぼくは、一年生の時には毎日五円ずつもらっていましたが、今はまとめて六〇〇円。

なんにもしなくてももらえる分が三〇〇円で、残りの三〇〇円はぜんぶ、そうじとか買い物とかの決まりつけのしごとでもらっています。だから学年が上がると、また新しいしごとを見つけて決めれば、一〇〇円ずつ上がるようになっていきます。

E夫 ぼくは一年生の時は、一週間に一〇〇円ずつもらっていたけれど、今はまとめて一ヶ月六〇〇円もらっています。

議長 こづかいでわたしは、チョコレートやポテトチップスとか、

ふで箱の文房具をかっていますが、もう一〇〇〇円あったらいいなと思います。

議長 こづかいでわたしは、チョコレートやポテトチップスとか、

ふで箱の文房具をかっていますが、もう一〇〇〇円あったらいいなと思います。

議長 こづかいでわたしは、チョコレートやポテトチップスとか、

ふで箱の文房具をかっていますが、もう一〇〇〇円あったらいいなと思います。

\*すきな遊びはドッジボール。いろんな友だちがきて、おもしろそうだったから、でんわしたの……

上原恭子・滝坂小三年



\*「トッペン」がすき。どういふふうにやるのか知れたかったし、やっぱ、本にも出たかったから……

上原裕子・滝坂小五年



\*「大学落とし」の遊びと「西部けいさつ」がすき。亮くんにさわれて、おもしろそうだったから

上條恭・若葉小五年



C子 かわいい大学ノートとか消しゴム、えんぴつなどの文房具をかっています。学校で使うノートとかはお母さんがはらってくれますが、やっぱり、あと一〇〇〇円位あればいいです。

B子 マンガの本とか買っちゃうとなくなっちゃうから、五万円位ほしい!!

A子 チョコレートとか便せん、えんぴつ、本とかにつかっていますが、それで足りています。

E夫 ぼくは文房具は買わないので、あめやガムなどのおかしを買っています。あと一〇〇〇円、ほしい。

D夫 おやつは家で用意してあるから、ふつうはためておいて、ほしい物があつた時につかいます。

「あれは、失敗だった」

議長 こづかいの使い方、今まで、これは成功したとか失敗だったとかの話をきかせてください。

B子 お父さんやお母さんにプレゼントした時は、よろこんでくれて、うれしかった。失敗は、使おうと思っていた五〇〇〇円を落としたとき……。

C子 やっぱり、お父さんやお母さんにプレゼントした時は良かった

たけど、こづかいが全部なくなっ  
てしまって、がっかりしちゃった。

**D夫** ぼくはえーっと、友だちに  
プレゼントした時に、その友だち  
がごうまんというか、受け取る時  
にそれほどうれしそうな顔をして  
いなかったし、「もっと高い物を  
買って来い」といわれて……上げ  
たのは良かったんだけど、おこづ  
かいがぜんぶなくなっちゃって、そんを  
した気がしちゃった(笑)。

**議長** わたしも、そういうのあつ  
た。友だちは一五〇〇円もらって  
るから、たん生日の時にいい物を  
買ってくれるけど、わたしの場合  
一〇〇〇円だから、いい物買えな  
い。そうするとなんか、むこうが  
かわいそうな気がするし、わたし  
もいやみなかんじがしたし……。  
おこづかいをもらっていない友  
だちって、クラスにいますか？

### お母さんからの注文

**A子** クラスに一五名位いるけど、  
かわいそうだと思う。

**B子** 何人かいるけど……いっば  
いもらってる子は、にくらしい。

**D夫** 一人位しかない。

**議長** わたしも四年生までもらっ  
てなくて、お母さんにぜんぶ買っ

てもらうのって、自分でも甘えん  
ぼうだと感じちゃっていやだった。

友だちどうして、おごったりし  
合うこともありますか？

**B子** 相手がおごってくれるから、  
お返しみたいにおごってあげます。

**D夫** 学校では、おごったり貸し  
たりしてはいけないことになって  
るけど、たまたま、したりする。

**E夫** ぼくはおごるほうが多いん  
だけれど、別にそんををしたとい  
う気持はない。現金で貸して、いっ  
しょに一〇〇円位の物を五ヶ位買っ  
たりして遊んでいる。

**議長** 初めてこづかいをもらった  
時にくらべると、使い方が変わっ  
てきましたか？

**A子** ためといたほうが高い物を  
買えるから、ためて買ってます。

**B子** 小さい頃はいくらもなかつ  
たから、ためてからでないと使え  
なかったし、ふで箱とかは前は買  
ってくれたけど、今は自分で買  
うようになりました。

**E夫** 昔はためないと買えなかつ  
たけれど、今は六〇〇円になった  
から買えるし、なんとなく使っ  
てしまっている……。

**議長** お母さんからこづかいをも  
らうとき、使い方について、なに



＊わたしは、「わくわく動物ラン  
ド」というのが大好き。本にのり  
たかったし、おもしろそうだった  
し…… 小幡知絵美・滝坂小六年



小幡磨末・滝坂小三年

＊わたしは、「ひょうきん族」と  
いうの、すき。やっぱり、本にの  
りたかったから、きたの……。



＊やっぱり「大学落とし」と「野  
生の王国」。オバサンにさわわれ  
て、心配だったけど、上条くんも  
いるし…… 高橋亮・若葉小五年

かわれていきますか？

**A子** わたしはお母さんに「とっ  
ときなさい」といわれる。いる時  
にこまるからとっときなさいって。

**C子** わたしは時々、お母さんか  
ら、「三時のおやつがあるから、  
おこづかいで買わなくていい」と  
か、いわれる。

**D夫** くれる時すぐに、「むだづ  
かいしたらだめよ」といわれる。

**E夫** ぼくは、「一週間位、とっ  
ときなさい」といわれる。いつ  
もすぐ、使っちゃうくせがあつて、  
そうしていると大人になって、お  
金に不自由するからっていわれる。

**議長** もし百万円あったら、どう  
しますか？ わたし、コアラと遊  
びにオーストラリアへ行きたい!!

**A子** 世界一周してみたい!!

**D夫** サハラ砂漠に行くみたい!!  
広い土地を買って、サーキットを  
つくって、ポケットバイクを乗り  
回してみたい。

**E夫** アフリカに行って、動物を  
見てみたい!!

~~~~~

☆次回は「子供カメラマン」会議
です。写真のすきな子、集まっ
て!! お電話まっています。切
は3月末。326・2707



音楽大学を擁する仙川の町と音楽——一見大きな関わりがありそうで、その実、この町と音楽とは遠く隔っているというのが実体のようだ。そんななかで、この地の自然そのものからインスピレーションを得て、美しい音を作り出している人があることを知ったのは、すばらしい発見であり、感動だった。緑ヶ丘に住む陳昌鉉さんがその人。知る人ぞ知る、世界的なバイオリン製作者である。

(松崎洋子)

現代の錬金術師

バイオリン製作者

陳昌鉉さん

陳昌鉉さんの国籍は、韓国である。バイオリンとの関わりは、遠く四十年もの昔、朝鮮での小学校四年生の時までさかのぼる。担任だった日本人の先生が授業の合間に弾いて聞かせてくれたバイオリンの美しい音色が、現在の陳さんの原点である。

今も心に残る
バイオリンの音色

陳少年はその後、家族と一緒に来日したのだが、大学生になった戦後の混乱期にふたたびバイオリンにめぐり合うことになった。家族が皆帰国してひとりぼっちになってしまい、その心の飢えを満たすため、当時盛んだった名曲喫茶に通いつめたが、そこで聞いたバイオリン曲の数々が忘れていた心の中の音を引き出したのである。とくにサラサーテの「チゴイネルワイゼン」の哀切な響きは、

かわいい子供服

いながわ

☎ 308-1931

ブティック

伊奈河

☎ 309-5454

 いながわ

LOU·REI

伊奈河

仙川商店街通り



迫害を受け続けて来た朝鮮の歴史と
 びったりと重なり合って、陳さんは
 聴くたびに涙をこぼしたという。
 やがて聴くだけでは満足できなく
 なってバイオリンを習うが、演奏で
 は生活してゆけないことを思い、バ
 イオリン製作者の道を志すようにな
 った。楽器屋で手に入れた名簿を片
 手に、日本全国のバイオリン製作者
 をたずね回ったが弟子入りを断られ
 ついに木曾の山奥に一人こもって独
 学で製作する決心をした。ちょうど
 林道の工事をしていたので、そこで
 土木工事をし、廃材で丸太小屋をた
 て、原書を読んでひとりバイオリ
 ンを作り始めたのである。「ふつうな
 ら二年間でできることを七、八年か
 けて、ようやく人並みの形ができま
 した。長い回り道でした」と陳さん
 はいが、すべてをひとりやらな
 ければならなかったこの回り道こそ、
 現在の陳さんを作る大きな力になっ

たのであろう。「心で深く願ひ続け
 てきたことは、必ず実現します。
 運命を愛することが大切ですよ」と
 陳さんは、若い日をふり帰って語っ
 ている。

紅葉の色やミミズの声に 教えられて

陳さんの工房の窓から、すぐ目の
 前の雑木林が見える。この林こそは
 バイオリン作りの秘密のすべてを陳
 さんに教えてくれた恩人であり、師
 匠だと陳さんはいう。バイオリンの
 形をどう作ったらいいか、それに迷
 うと、陳さんは林に問いかける。枝
 枝の自然の曲線がそれを教えてくれ
 る。ニスの色はどうしたらいいかを
 たずねると、林は紅葉の色でそれを
 教えてくれる。どんな音が美しいか
 を問いかけると、林に住むコオロギ
 やミミズが自分の鳴声でそれを教え
 てくれる。コオロギやミミズは、発

声の仕組みがバイオリ
 ンとまったく同じだと
 いうことだ。「他の製
 作者のように外国で修
 業する機会はなかった
 が、そのおかげでかえ
 って、誰も知らないバ
 イオリン作りの秘密を

自然に教えてもらうことができた」
 と、陳さんは感謝をこめて言う。

これまでに作ったバイオリンは約
 三百五十本。一本が完成するまでに
 約半年間もかかる。調整や修理も大
 切な仕事だ。調整は、よりよい音が
 出るように手を加えることだが、こ
 の作業は、次のバイオリンを作るた
 めの大きなヒントになる。

八年前、陳さんは自分のバイオリ
 ンの音に普遍性があるかどうかを確
 かめるために、国際バイオリン・ピ
 オラ・セロ製作者コンクールに出品
 し、音と細工の両部門で6種目中5
 種目のゴールドメダルを受賞してい
 る。自然を師とし、まったくの独学
 で作り上げてきたバイオリンが、世
 界中に通用する普遍性を獲得してい
 たことは、陳さんにとって大きな喜
 びであったに違いない。

バイオリン製作は、音はもちろん
 のこと、美しい色、優雅な形や細工、
 また構造工学や化学など、多彩な要
 素を持ち、現代の錬金術のようなも
 の、その追求に喜びがある。

現在、陳さんは材料となる松や楓
 をたくさん集めている。お孫さんの
 代になってちょうどいい古さになる
 よう保存するのである。バイオリン
 作りの暦は、気が遠くなるほど彼方
 まで続いているようだ。

ファッションガード
 ソフトな仕上り!

三愛ドライクリーニング

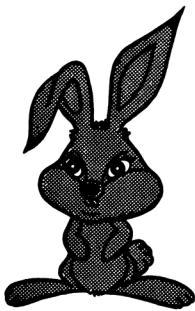

本店 (☎ 300-6763)
 仙川コーナー (☎ 308-9333)

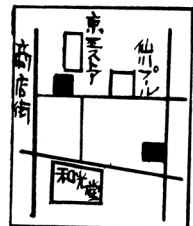

システィーヌは自然タッチ!!
ソフトで弾力性のあるカール

たかす美容室

着付・貸衣裳
8:30~18:30 火曜休
桐朋学園音楽室前
☎ 309-4523

やさま置店

仙川町1-8-4 ☎ 300-2360

陶芸販売, 甘喫茶・軽食, 陶芸教室



土の店 雅陶苑

みやび

10:00~21:00 桐朋学園通り ☎ 326-5521

より住みよく,より求めやすい住まいづくり

渡辺建設(株)

東京都知事免許(1)30542号

土・日・祭日も営業
入間町1-37-6
☎ 308-6161

ハクビ京都きもの学院

仙川教室

生徒募集中ノ

毎週木曜日 10:00~12:00 14:00~16:00
18:30~20:30

入学金 2000円 授業料 3000円
維持費(3ヶ月分) 1000円
御申込みは ☎ 309-5014

日本書道教育学会(文部省公認) 仙川支部

中野朗子

瑠子書道会

教室・仙川1-34 チェリー荘
自宅・世田谷区給田3-23-20 ☎ 309-2885

ボクにも キミにもできる



リビット

山田屋金物店

西友ストア前
☎ 300-4407

ご卒業・ご入学に

どんな髪でも結び上げます

ヒロシ美容室

若葉町2丁目バス停 ☎ 308-5527



不動産売買・仲介
一般建築請負

株式
会社

桜ハウジング

東京都知事免許(2)40484

仙川1-15-58 ☎ 326-1011(代)

聖教新聞

仙川販売店

仙川町2-11-23

☎ 307-7343

海上 悦子さん(若葉町)

三十年前に私たちがこへ住みついた頃は「北多摩郡神代村」時代で、つつじヶ丘と仙川の間の低いところは、ずっと田んぼでした。西の方には富士山が望まれ、多摩川の花火が居ながらにしてよく見えました。

冬は霜だけでグチャグチャ道。雨が降らなくても長靴常用。春は田んぼ一面がレンゲで彩られ、田植えがすむと蛙の大合唱。蛩を見られたことが嬉しくても、ヘビやネズミに強くならなければいけないし、庭はモグラの穴だらけ。最初の一年位は電気が無く、ランプ生活でした。井戸水は冬は温かく夏は冷たくて、とてもおいしかったと今思いますが。夕暮れになると、キューピーからドヴォルザークの家のメロディが、この界わいを暖かく包んでくれました。長女、次女と続き、六年経って長男のあなたが生まれました。庭の湧き水を利用して作った小さな池には金魚、フ

ナ、鯉を、そして、あなたたちが田んぼや小川で捕えたオタマジャクシ、ドジョウ、カメ、ザリガニ等が仲間入りし、お友達といっしょによく釣りをしていました。池に落ちた子も何人か。東斜面の天然のスベリ台は毎日、何回滑っても飽きないようで、女の子のスカートや半ズボンに切り換えたのも、この頃だと思いま

カルガモのネグラがなくなってしまふ

と心配し、市役所へかけずり回っていた

息子よ!! 仙川に緑と野鳥を――。

たり危ない目にあっていたかもしれません。でもあの頃は、まだ家の前は自動車が通れる道ではなかったのです。思う存分冒険ができたのです。

パートンのへちさいさいおうちのように、この辺も大変便利に変わってきました。寂しいのは、緑が少しずつ減っていくこと。

武者小路先生が亡くなられ、

す。木にロープを吊ってターザンごっこ、武者小路さんのまだ舗装されていない坂を両足あげて三輪車で勢よく走り下りてきた我が娘を偶然見た時は、ドキリとしましたが、ちゃんとハンドドルを左へきって無事停車。三人とも幼稚園にはいる前後から大体このよ

うな遊びに興じていましたが、私の見ていない時に、失敗し

私に見えていない時に、失敗し

公園にするために、池の周囲の工事が始まった時、小学校の高学年から野鳥に興味を持ち始めていたあなたは中学生でしたが、カルガモのネグラが無くなるかと心配して、過去一年間にこの辺で見かけた野鳥

五十一種類を市役所の方に示して、現状維持をお願いした事がありましたね。実篤公園も開園して五、六年経ち、落

も開園して五、六年経ち、落

ち付いたようですが、カルガモはあの池に戻って来ているでしょうか、カッコウやサンコウチョウも、ここ三、四年見かけませんが、今年の夏は訪れて来てくれるでしょうか。この冬は珍しく大雪に度々見舞われ、野鳥もエサ不足とのこと。ザンパン等エサ台や庭に撒いて、仙川から野鳥が去っていかないように、皆で協力しなくてはなりませんね。

あなたも、もうハタチを過ぎました。ドラムに熱中したり、車が大好きになったり。

そしてこの春休みは雪山のペンションでお手伝いしながらスキーを楽しむ。現在、それなりに吸収すべきことがあるでしょう。せっかく、自然環境保持に近い学科を選んでい

るのですから、その方の勉強も意欲的に励んで、あなたたちの時代になった時、若い時に体験したり学んだりしたことを、大いに活かして役立ててほしいと思っています。

21時からのつきあい



矢萩元秀さん
血液型 AB

吉岡由視さん・血液型 A



趣味：趣味がこうじて仕事に。仕事に興味です。ウィンドショッピング
好きな食べ物：お魚以外ならなんでも。特に朝鮮焼肉。
好きなタイプの男性：細かい事にこだわらない太っ腹の人。口数の少ない人。饒舌家は苦手。

吉岡さんとはご家族ぐるみうちの店の常連客としてお世話になっていきます。奥様はきれいで品が良く、いつもひかえ目。それというのも、和装着付け教室の先生をしておられるから当然といえば当然。和服はいうまでもないが、洋服の好み着こなしもセンス抜群。
昨年、ふとんにまで入って添寝していた愛犬ペンが死んだ時は、知人が何人も集ってお通夜をしてくれたそうで、それも飼主のお人柄なのでしょう。

仕事を介して初めておめにかかっていたから、かれこれ十年あまりになりましたよ。か。不動産会社におつとめの主婦。
世間の思惑など全く気にかけず、もっぱら自分流に正直に生きてゆく女性、時々お茶をのみながら、とりとめない話に時間を費します。
他人のうわさ話を絶対にしない人。そんな彼女が私にはとっても気楽でつかれないお友達です。同じ年齢、よく似た生活環境、どうぞ永いおつき合いをと願っています。

予防医学シリーズ③

「歯ぐきから出血……」

もしかして歯槽膿漏では？



三十歳以上で歯を失う九割が、歯槽膿漏にて失なわれているという調査が出ています。仕事優先の生活を送っている四十歳前後の働き盛りに多くみられます。

最近では、健康管理に気を配る人が増えていますが、健康を維持していく上で最も大切であり、必要不可欠な「歯」を軽視されていることは、とても残念なことです。

歯槽膿漏によって、口臭があったり、物がよく咬めなくて消化不良を起こしたり、肩こり、頭痛、疲労が激しいなどの影響を及ぼし

ジーンズ カジュアル ショップ

JEANS LIFE

勸銀並び 芝信前 10:00~20:00 年中無休

JEAN'S FAMILY



商店街中程

☎ 326-2282



人から人へ



内田得一さん・血液型B



趣味：乗馬，ボーリング，つり，ゴルフ，カラオケ
 好きな食べ物：ラーメン，ステーキ，寿司，カレー
 （週一度は食べます。）
 好きなタイプの女性：節度のある人。内面にしとやかさを持ち、表面的にハツラツとした女性。

武井勝美さん・血液型AB型



趣味：ゴルフ，水墨画
 好きな食べ物：果物
 好きなタイプの男性：ジョークのわかる人

子供が小学生の時に、敬心学園に英会話を習いに行っていましたのが縁で、とても明朗な内田先生にお目にかかりました。
 上手に暇をみつければ、ゴルフ、ボーリング、カラオケとストレス解消しているみたいです。それが若さの秘訣かも。
 フェミニニストで誰からも好感を持たれるそんな人柄が好きで、今でも良き友としておつき合ひさせていただいています。
 これからも益々お元気で、心穏やかに過ごして下さい。

不健康な生活を送ることになります。原因としては、いろいろ考えられますが、まず歯垢（歯の汚れ）、歯ぎしり、歯列不正、異常な力が歯に加わったり、不良な冠がかぶさっていて、常にそこに食べ物がつまったり直接の原因ではないが、貧血症、動脈硬化症、糖尿病、腎臓病、消化器系の病気、虚弱体質などにより、抵抗力がなく、歯槽膿漏になりやすいのが原因とされています。全く健康な人でも、逆に全身の病気を伴っていくこともあります。

ともあれ今一番の予防としては、歯磨きにて歯垢をとり除くことです。健康づくりの一ツとして、歯磨きの時間をつくることから始めて下さい。毎日のことで単純なようで、なかなか容易なことではありません。顔を洗うのと同じように一日最低二回以上は磨くように習慣づけしてほしいものです。

しかし、単に磨くのではなく、効果的に汚れのとれる正しい磨き方の指導を受け、歯ブラシではとれない歯石（バイ菌の固り）の除去をしなければ、歯槽膿漏の予防は出来ません。

全身の健康と共に、歯をいたわりましょう。毎日の歯磨きが、健康づくりの第一歩！

歯科衛生士
 イチカワ歯科
 阿部 洋子

中高年社交ダンス講習会

スマレダンスクラブ

毎週日曜18:00～21:00 ☎ 309-6521
 於：緑ヶ丘福祉センター 高野

ファッション&コーヒー



若葉町2丁目交叉点ワキ
 ☎ 326-1288

11:00～24:00

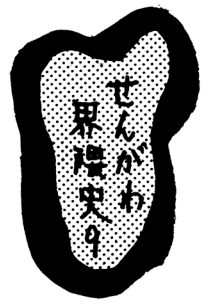

ランプから電灯へ

— 大正三年京王線の敷設と共に —

田辺喜勝

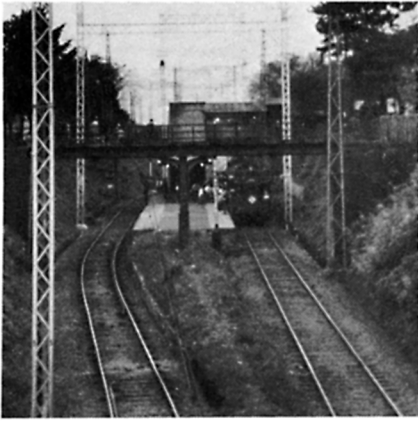

昭和20年頃の仙川駅(上)と
甲州街道(右) 田辺さん撮影

文明開化の波が、大正三年頃からの八せんがわVの地にも急速に押し寄せ、電気の供給、道路整備、橋の建設などが、当時の村びとたちの尽力によって次々と着工されていきました。

＊電燈が灯された日

新宿―八王子間の電車の運行、沿線一帯の電気の供給、多摩川の砂利を都心へ、との目的で、京王電気軌道株式会社が明治四十三年九月に設立されたと聞いております。

大正三年四月十五日、京王電車が笹塚―調布間に開通し、同年六月に電気の供給が始められてからちょうど七十年になりました。

当時の照明は明治十一年頃、以前より使用されてきた行燈に代りゴマ油用のランプができ、それより四、五年後には石油ランプに改良されていた。この近在では、現金収入の多い養蚕が盛んに行なわれていたので、吊りランプが殊のほか重宝がられ、急速に広まっていったようです。

電燈が灯る様になると、「夕方は必要な時間がくれば点灯し、朝になれば自然に消灯する」という極めて便利なこと、ランプ掃除もいらないう事で歓迎されたが、ランプの石油代からするとだいぶ割高になるので、普通の家庭では一戸一燈位がせいぜいで、それも最低五燭光の契約が多かったと聞いています。

電燈と石油ランプの併用によりその後案外伸びなやみ、関東大震災の発生により、より安全な電燈に代えるものが多くなり、燭光もアップして電気需要も一段と伸びを見せ始めました。それでも電燈が調布一円に百分の利用状況になったのは、昭和十年頃であったといえます。



電燈料金の契約表（大正四年四月発表）

| 燭光別 | 種別 | |
|----------------------------------------------|--------------------------------------------|------|
| | 室内燈 | 外燈 |
| 一燈月額 | 五燭光 拾燭光 拾六燭光 式拾四燭光 参拾式燭光 | 一燈月額 |
| 金五拾五銭 金七拾五銭 金九拾五銭 金壹圓参拾五銭 金壹圓八拾銭 | 金四拾五銭 金七拾銭 金九拾銭 金壹圓式拾五銭 金壹圓七拾銭 | |

電球は御使用三ヶ月以内に断炭の節は補償として一個金式拾銭可申受三ヶ月以後の断炭は無償御取替可申候

〔電燈の種類〕

一、電燈は当分の内白熱燈のみとし左の区別により御申込に
 応じ申候

定額燈 将来御継続の目的を以て御使用の長短に拘わ
 らず月極の料金を申し受くるもの
 臨時燈 或る期間又は臨時に取付日数を限り御使用の
 もの

一、電燈は日没より日の出まで年中毎夜送電致候
 但雨天、曇天の日は送電時間も適宜延長可仕候

昭和十年代になり会社の方針としてか、利用希望者にはメートル器を取り付け、一戸につき五灯―七灯の設備をすれば一燈一燈の燭光契約でなく、使用量による契約に変更し、利用者には京王閣遊園地（現在の京王閣競輪場）の優待券を何枚かサービスとしてつけた様な事もありました。（五灯の場合は五キロワットマデ、七灯は七キロワットマデが基本料金）

＊村役の代表者たちの活躍

大正の始まり頃、ここに文明開化の波が押し寄せ、道路整備等についても時の政府のテコ入れもあり、甲州街道の難所とされていた滝坂も、世田谷街道の起点切りより下は新道に、新宿寄りには堀削され、世田谷街道も東寄りにつけかえられました。この工事とほぼ前後して京王線の路線変更工事が始まりました。仙川のキューピー工場の南東角辺にある七号橋（当時はなかった）より布田駅切りまででした。

仙川地区は現在でもわかる様に開溝地下式です。仙川の農家は、甲州街道の両側に一定の間口を持ち（大体二十四間、十二間の二通りになっています）、地つづきに畑は南北にのびていますので、京王線が南側を横切ったため、当然畑の行き帰りに軌道を横切らなければなりません。今まで何んの障害もなかったため、適当な場所に横断路つけていたようです。

しかし堀削になると当然、橋が必要になってきますが、なかなか会社側でよしという返事が得られず、当時の村役の代表者たちが接渉し、だいぶ難航したがようやく両側に道路をつけ、橋をつける事になったといわれています。

長いものには巻かれる式の時代にと……今日になってその労苦に感謝の気持を利用者共々送りたいと思います。

せんがわ界限の昔のを知っておられる方、書いたり、お話をして下さいませんか。情景、人物、事件等なんでもかまいません。古い写真ものせたいので、もっておられる方ご連絡下さい。せんがわ界限史の会
 (☎3000・2516 田辺まで)

新入学・入社のお祝いに!!

沿線随一の品ぞろえ

時計、宝石、貴金属の店

玉晶堂

仙川商店街中程 ☎ 300-4734

1 F 春色コットン

和・洋裁用品

2 F 夏さきどり 84・春夏

マリンニットを編む!!

毛糸・コットン・手編糸

なかや本店

※人材募集中

2 F Middle Home ☎ 300-6805

植物性化粧品, サンダスペリー取扱店

トリートメントボルトキープ 1回 300円
毎月1回フェイシャル無料サービス

美容室

サンタロサ

《新装開店》

仙川商店街 ☎ 309-6806 火曜休



オリジナル
パン・ケーキ

ぶねど

仙川商店街・田辺ビル2階 ☎ 326-3577

毎日がワークエド!

男のファッション

MEN'S FASHION HOUSE

ツカモト

丸正ストア前

☎ 300-6707

MAXFACTOR

カネボウ化粧品

けいめいがしんさん

恵命我神散

漢方薬
くすり

仙川商店街中央(丸正ストアとなり) ☎ 300-4660

広田薬局

和風スナック

信濃路旅情, 家庭的な味



鬼意里

ま な さ

16:00 ~ 前 2:00

仙川商店街中央角 2 F
☎ 309-8100



月星特約店

世界の流行をリードする

靴の明治屋

仙川商店街中程 ☎ 300-1067

カフェ、ド

シエルアール

レストラン & パブ

仙川商店街中程 マルハタビル 3 F

17:00 ~ 24:00 ☎ 326-3531

お好み焼き 馬さし お酒
ひと味ちがうたのしいお店

季節料理

とん忠

深夜 2時半まで

若葉町交差点際
☎ 309-5289

いい街できてますか？



仙川に住みたいという人は多い。しかし仙川に住めない人も多い。並のサラリーマンでは仙川に土地と建物を買って住むということは至難のわざである。土地代が高いからである。もっとも借地や借家の制度が整えばあるいはヤング・ファミリーにも夢があるかもしれない。

ともあれ今回は仙川の宅地・建物について調べることにした。ここで言う「仙川」は統計上の都合から一応、緑ヶ丘、仙川町、若葉町、入間町のことを言うことにする。

今回のアンケートは不動産取引業、建設業、建築設計業など約三十人の方にお願いした。その結果と調布市のデータをもとに以下、この地区の宅地・建物の動向を見てみよう。

●仙川地区には約二五〇ヘクタールの土地に二万人の人が住んでいる

仙川地区の土地、人口、建物についての統計をまとめたのが表一である。二五〇ヘクタールの土地に約二万人が住み、人口密度は八〇人/ha強、ごく平均的な大都市郊外住宅地と言える。

人口密度の高いところは、住宅用地がほとんどの緑ヶ丘二丁目で一五六人/ha。次いで高いのが仙川町一丁目、緑ヶ丘一丁目、若葉町二丁目となっており、いずれも一〇〇人/haを越えている。

密度の低いのは駅から近くて空地の多い仙川三丁目と、中央電気通信学園の大きなキャンパスをかかえる入間町二丁目、それに駅から遠くが開発途上にある入間町三丁目である。

いづれも五〇人/haを越えている。

建物の占める割合（建ぺい率）が高いのが仙川二丁目。人口密度が高くないのに建ぺい率が高いのは大きな工場が二つあるため。次いで高いのが若葉町一丁目と仙川一丁目。若葉町（一）の方も人口密度はあまり高くないのに建物は混み合っている。

桐朋学園や寺町のためか。仙川（一）の方は建ぺい率も人口密度も高い。商店街と周囲の住宅のためである。

建ぺい率の低いのは入間町二丁目と緑ヶ丘二丁目。緑ヶ丘（二）は団地で中層住宅が多いため人口密度が高いにもかかわらず建ぺい率が低くなっている。

ともあれ、この程度の建ぺい率なら生活環境としては空地が多く恵まれた方と言えよう。

●仙川地区の大部分は第I種住居専用地域

調布市の全域が市街化区域に定められており、用途地域の指定が行われている。用途地域とは、ここにはどんな建物しか建てられないということをや区域ごとにキメ細かく定めたものである。

仙川地区のほとんどの部分は住居専用地域に指定されており、このうち、団地や大学、主要道路の沿線が第II種住居専用地域である他は第I種住居専用地域である。この地域では建物の高さは十メートル（三階）以下におさえられており建物の用途も住宅や小規模な教育、文化施設に限られる。

若葉町一丁目、三丁目から入間町二丁目・三丁目にかけての段丘崖は宅地造成工事規制区域に指定されており、建設工事はさらに制限される。仙川地区で比較的自由に建物が建つのは仙川商店街とその背後地、甲州街道沿道などのごく限られた部分である。

●仙川地区には毎年一〇〇戸前後の建物が建設されている

表二は過去四ヶ年の建築確認申請の件数をまとめたものである。毎年一〇〇戸近くの建物が建っており、

若葉町2丁目

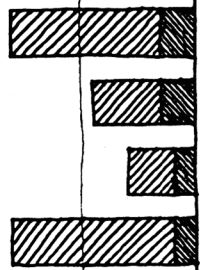

入間町1丁目

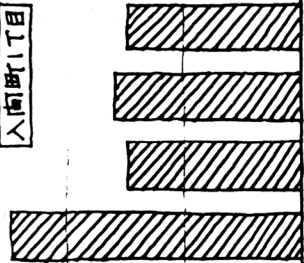

入間町3丁目

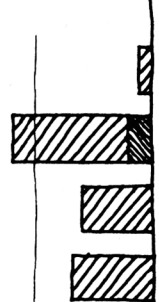

若葉町3丁目

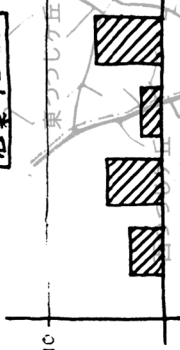

入間町2丁目

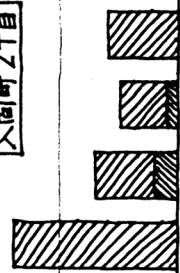

若葉町1丁目

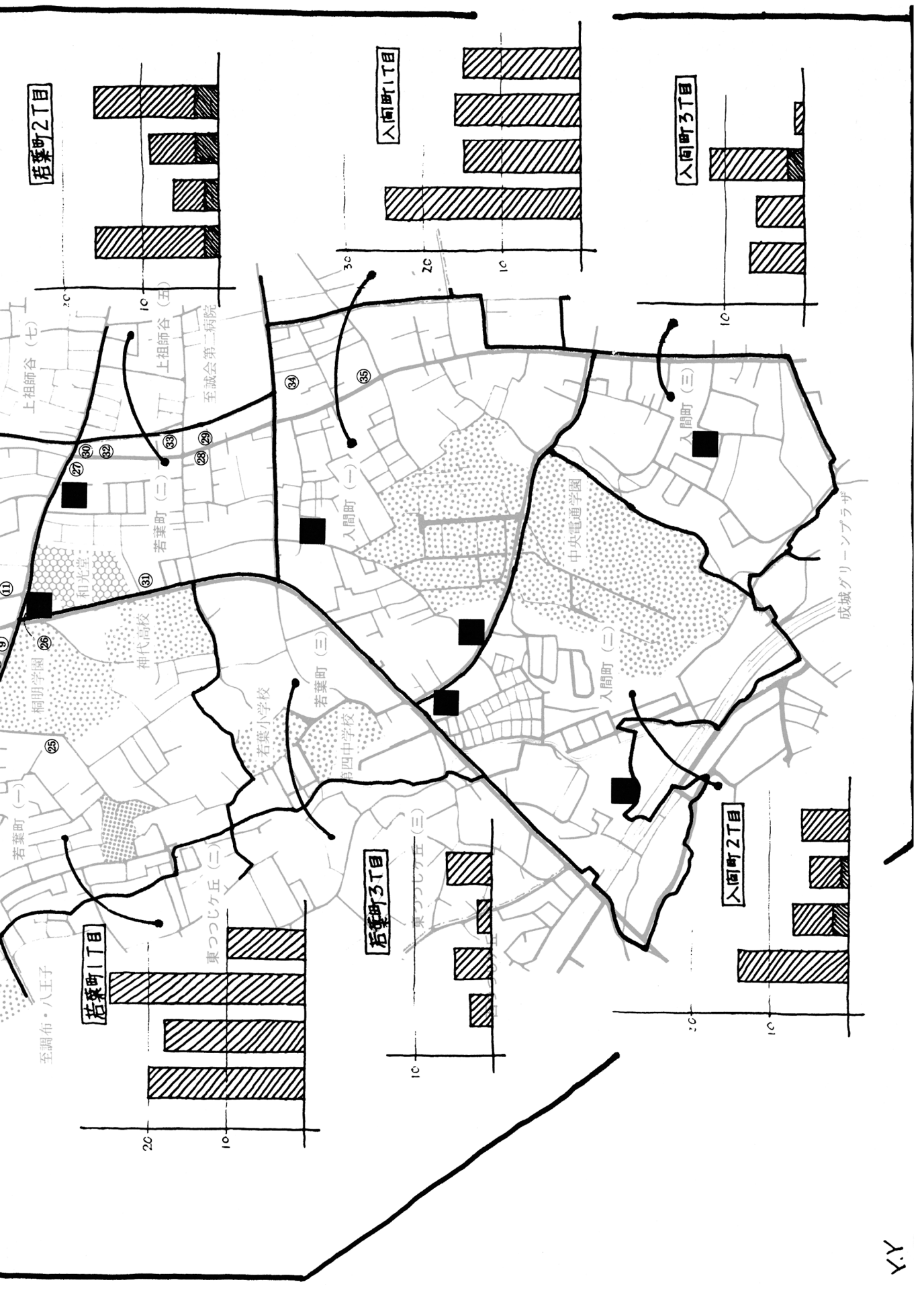
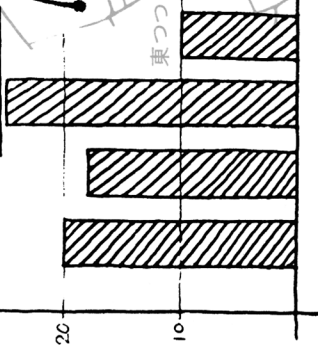

せんがわ・建築事情

マップ21

凡例

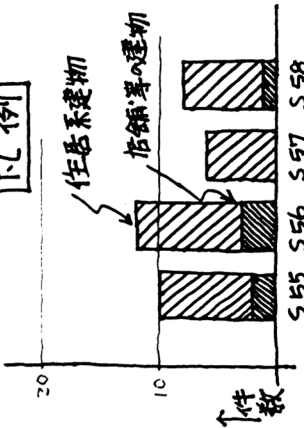

→年横
(詳しくは本誌・花も参照のこと)

■印は昭和55～58年の宅地開発要綱該当物件を示す (本文25、28頁参照)
 ○の数字は不動産事務所等の位置を示す (本文34頁参照)
 棒グラフは建築確認申請件数の推移を示す (本文25、28頁参照)

緑ヶ丘2丁目

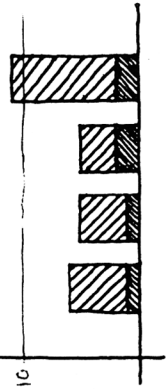

仙川町3丁目

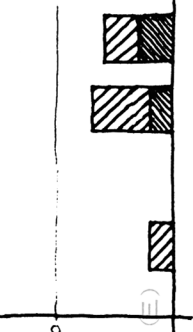

仙川町1丁目

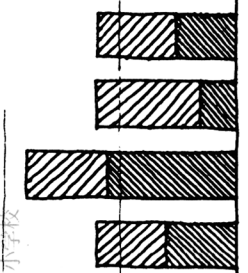

緑ヶ丘1丁目

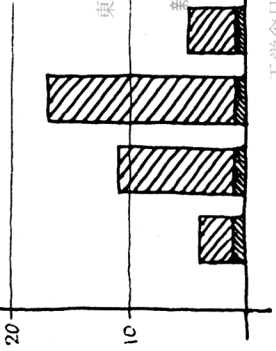

仙川町2丁目

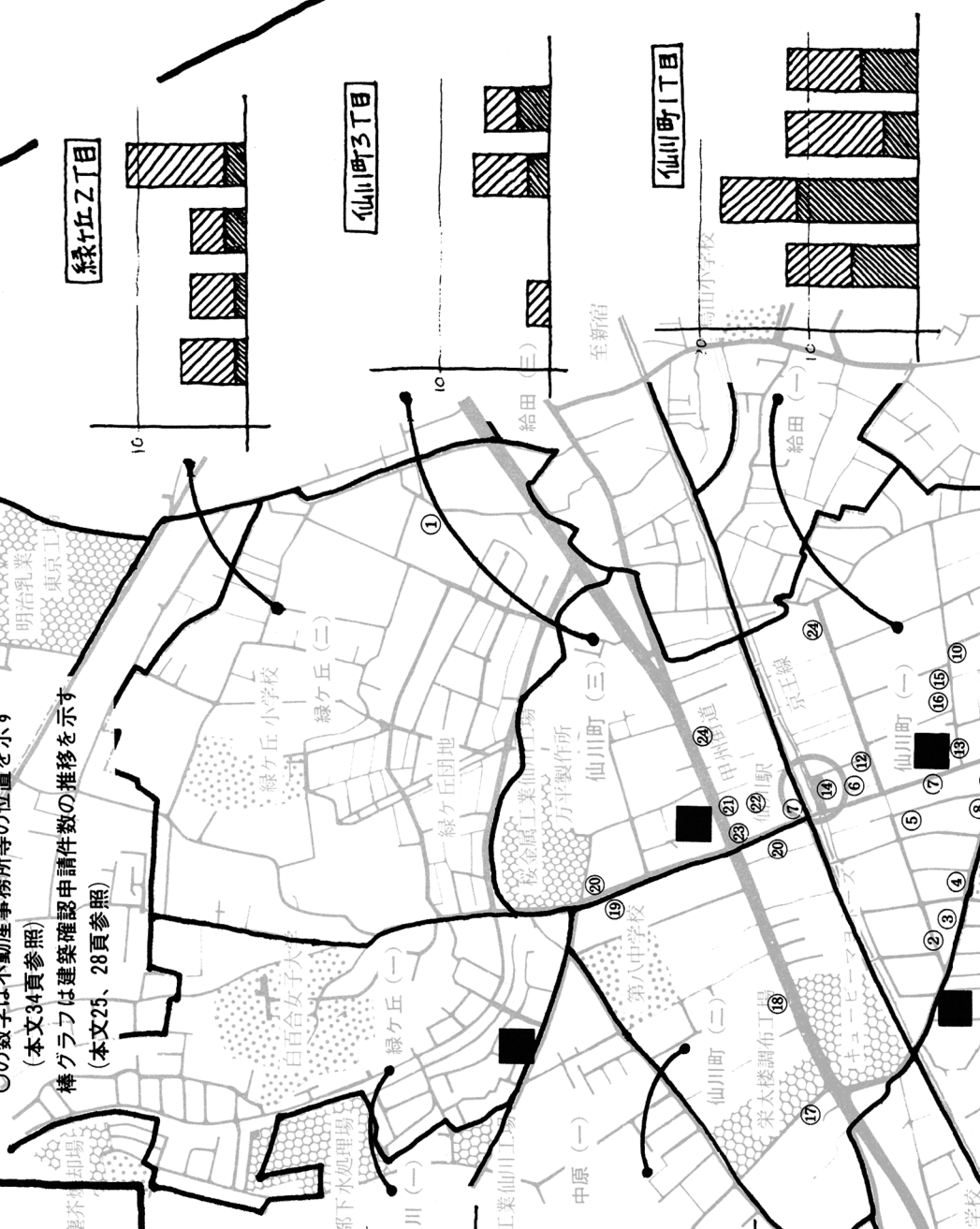
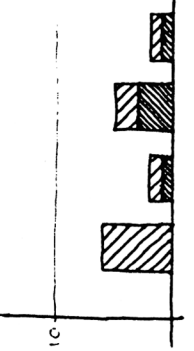

表－1 せんがわ地区の土地・人口・建物

| 町 丁 別 | 土地面積 (ha) | 人 口 (人) | 人口密度 (人/ha) | 建物面積 (ha) | 建ぺい率 (%) |
|----------|-----------|---------|-------------|-----------|----------|
| 緑ヶ丘 1 丁目 | 24.05 | 2,833 | 118 | 3.53 | 15 |
| 同 2 丁目 | 33.62 | 1,739 | 156 | 2.57 | 8 |
| 仙川町 1 丁目 | 21.75 | 2,695 | 124 | 4.61 | 21 |
| 同 2 丁目 | 17.13 | 1,378 | 80 | 4.00 | 23 |
| 同 3 丁目 | 13.26 | 672 | 51 | 1.74 | 13 |
| 若葉町 1 丁目 | 27.77 | 2,518 | 91 | 5.73 | 21 |
| 同 2 丁目 | 15.45 | 1,538 | 100 | 2.81 | 18 |
| 同 3 丁目 | 14.69 | 492 | 33 | 1.42 | 10 |
| 入間町 1 丁目 | 34.90 | 3,439 | 99 | 5.04 | 14 |
| 同 2 丁目 | 34.35 | 2,312 | 67 | 2.07 | 6 |
| 同 3 丁目 | 17.21 | 1,214 | 71 | 2.14 | 12 |
| せんがわ地区全体 | 254.18 | 20,830 | 82 | 35.66 | 14 |

土地・建物面積：0.01ha未満四捨五入，人口：住民基本台帳・昭和57年3月現在，人口密度・建ぺい率：1%未満四捨五入
資料：「調布市・土地・建物・人口細目調査報告書」（昭和57年3月，調布市刊）

表－2 最近4年間のせんがわ地区の建築確認申請件数

| 町 丁 別 | 昭和55年度 | 56 | 57 | 58 | 4年間合計 |
|----------|---------|--------|---------|--------|---------|
| 緑ヶ丘 1 丁目 | 4(1) | 11(1) | 17(1) | 5(1) | 37(4) |
| 同 2 丁目 | 6(1) | 5(1) | 5(2) | 11(2) | 27(6) |
| 仙川町 1 丁目 | 12(6) | 18(11) | 12(3) | 12(5) | 54(25) |
| 同 2 丁目 | 6(0) | 2(1) | 5(3) | 2(1) | 15(5) |
| 同 3 丁目 | 2(0) | 0(0) | 7(2) | 6(3) | 15(5) |
| 若葉町 1 丁目 | 20(0) | 18(0) | 25(0) | 10(0) | 73(0) |
| 同 2 丁目 | 16(2) | 6(2) | 9(3) | 16(3) | 47(10) |
| 同 3 丁目 | 3(0) | 5(0) | 2(0) | 6(0) | 16(0) |
| 入間町 1 丁目 | 25(0) | 15(0) | 16(0) | 17(2) | 73(2) |
| 同 2 丁目 | 14(0) | 7(2) | 5(1) | 6(0) | 32(2) |
| 同 3 丁目 | 7(0) | 6(0) | 12(2) | 1(0) | 26(2) |
| 合 計 | 115(10) | 93(18) | 115(17) | 92(17) | 415(62) |

()内は店舗・事務所・倉庫・福祉施設あるいはそれらと住宅の併用施設(内数)を示す。資料：調布市都市計画課

そのうち一〇〜一八戸が店舗や事務所の非住居系建物あるいはそれらを併設した住居である。

建設戸数の多いのは若葉町一丁目と入間町一丁目。ほとんどが一戸建または共同の住宅である。続いて多いのが仙川一丁目、若葉町二丁目ここでは店舗併用住宅などもかなりある。

建物戸数の少ないのは仙川二丁目、三丁目と若葉町三丁目。いずれも地区の面積が小さいせいでもあり、仙川二、三丁目の方は地価が高すぎて建設活動が低調なためもある。これらの地区別の確認申請件数を

グラフで示したのがマップ21である。これから何を讀みとるかは皆様で考えてみて下さい。

●仙川地区の住宅地は坪当り八〇万円から一二〇万円

今回のアンケートから仙川地区の坪当りの住宅地の価格を求めたら八〇万から一二〇万円になる。最も頻度の高い価格帯は九〇万から一〇〇万円である。建設費について聞いて

みたら、坪当り三五万から六〇万円。最頻値は四〇万から五〇万円。宅地を九〇万円/坪、建物を四〇万円/坪として三〇坪の土地に延べ

床面積二〇坪の建物を建てるとすれば

ば三五〇〇万円。「せんがわ21」の編集陣にとっては夢のまた夢。何とかならないものでしょうかね。

一戸建てがだめなら共同住宅でもというわけでこれからはマンションが増えてきそうですね。実際には三階建の共同住宅を計画的に作った方が小さい一戸建の群よりよい環境になるかもしれません。

●五八年に急増した宅地開発要綱該当物件

マップ21の図中の■印は昭和五五・六・七・八年の宅地開発要綱物件すなわち敷地規模五〇〇㎡以上の建設のあったところを示している(も

っとも一件については五〇〇㎡に少し切れる)。合計十件あるが、このうち五件は五八年度のものでこれまでに較べ急に増えている。

この年のものはすべて三〜六階建のマンションであり、その住戸数の合計は一七四戸になる。仙川地区に新しいマンション・ブームが始まったと言えるのかどうか。すでにワンルーム・マンションで周辺とのトラブルが発生しているようであるが、今後も周囲の生活環境の保全問題などで色んな混乱が予想される。

●仙川地区の魅力は物が豊富で安い？ 今回のアンケートで仙川地区の魅力について聞いてみた。

物が豊かで物価が安いという商業面を指摘したのが六件、文教地区の魅力を描いたのが同じく六件、明るくきれいで活気ある町というのが五件、緑が多いが四件、交通が便利が三件となっている。もっとも「セールスポイント ナシ」「魅力を感じない」といったものもあり、はたしてこの地区が本当に魅力ある町なのかどうか。

むしろ問題はこれからどうやって魅力ある町をつくり出していかかというところである。

以下はアンケートについての回答の内容。

《 質問事項 》

- ① 代表者
- ② 業務内容
- ③ 得意分野
- ④ 免許及び資格
- ⑤ 開業月日
- ⑥ 加盟団体
- ⑦ 関連会社
- ⑧ 仙川での開業理由や経緯
- ⑨ 基本的な営業方針やモットー
- ⑩ 主な営業地域及び仙川地区の取扱件数比率
- ⑪ 貴社のセールスポイントをひとこと（特別なサービス・システムなど）
- ⑫ 代表者の仙川居住歴
- ⑬ 仙川地区のセールスポイント ～ その魅力は
- ⑭ 価格面の最近の動向（貴社での実際の扱い物件から）
- イ 宅地 万円/坪
- ロ 木造戸建の建築費 万円/坪
- ⑮ 取引状況・物件の動向
- ⑯ 宅地供給者（地主）側の最近の意向や要望
- ⑰ 住宅需要者（建主、借主）側の最近の意向や要望
- ⑱ 現状の仕組みはどうなっていますか
- ⑲ 仙川地区の情報を地元企業が何%ぐらいフォローしていると思われますか
- ⑳ 仙川の街は、これからどう変化していくと思えますか
- ㉑ あなたは仙川がどういう街になって欲しいと考えますか
- ㉒ 仙川地区の環境を守っていくために、何が必要ですか
- ㉓ 仙川地区における都市計画上の問題点や課題は
- ㉔ 借地・借家法が一番の問題点は（どんな契約内容にしたら、新たな借地方式が可能となるか）

緑ヶ丘

昭和地所
緑ヶ丘 2-60-8

人間の流れを変えて街を造る。②②道路の中を広く。

- ① 小塚恵美子 ② 不動産仲介
- ③ 宅地 ④ 東京都知事免許 ⑧ 地元での知友人作り ⑨ ローカル地区開発宅地造り。主に京都、鹿児島 ⑩ 京都、鹿児島 ⑪ 広告にマンガを入れる。⑫ 無 ⑬ 新しい建物の色の時代。⑭ ロ、四〇〇五〇万 ⑮ 組合員の連絡が良い。⑯ 40% ⑰ 高度化 ⑱ ⑲

仙川町

武蔵野開発株式会社
仙川町 1-12

- ① 後迫徹 ② 不動産仲介、宅地建物開発、建築設計・監理、建築施行 ③ 宅地、戸建住宅、アパート、マンション、店舗・事務所、コンサルタント ④ 測量士、土地家屋調査士 ⑤ S35・4 ⑥ ㈱不動産センター ⑦ 武蔵野ハウジング㈱、㈱後迫測量設計事務所 ⑧ 昭35年4月に開業したが、丁度この頃日本経済の発展の端緒にあたり、東京都23区との接点にあたる調布市、仙川の地域を核とした開発と将来の都市形成を見通し町づくりの一

翼をになっていきたくて考えた。⑨不動産を通して地域社会の発展に貢献し、かつ常に社会に対する報恩の念を社是として社員に徹底させている。従って適正で安定した物件の供給と仕事を通しての出会いも、それが生涯にお互に感謝の気持ちを維持していけるような対応に配慮している。⑩開業して24年多くの方のご支援もいただき、東京のみならず、ほぼ関東近県の扱いをしている。⑪一般的には、商品に対して素人であるお客様が本当に求められているものはないか、生活実態に合った商品について知識、効用将来性について十分な話し合いの中からご助言を申し上げ、お客様が商品の適確な選択が出来るよう、できるだけ豊富な商品を用意するよう配慮している。要するに、

お客様に対する態度はあくまでも親切、丁寧と多くの情報の提供である。⑫S32年から⑬文教地区及び緑の多い環境。物価が安い。中央線、小田急線に比べてやや割安感がある。⑭イ、九〇〇百十万円。ロ、四〇〇六〇万円 ⑮最近低調である。但し、土地の売買のみは盛んである。⑯農業従事者が無い限り売却の意欲は皆無である。土地の売買は好調だが、新築・中古住宅は不調である。⑰自分の希望するものと物の価格のギャップが大きくなるばかりで、マンションを売って一戸建に買い換えたいと希望する人が多くいるが、時間がかかりすぎる傾向である。⑱流通センターによるコンピュータシステムの売り情報。ファックスによる物件の提供。宅建速報ニュースによる定期的配布。⑲70%位は、情報を確保しているが、実際に地元業者にて契約になるのは30%位 ⑳S58年に念願の南北に走る商店街を東西に通ずる6M道路の新設を機に商店街も東北の方向に開けていくと思う。㉑明るく洗練された街で、主婦、若人のショッピングでゆきかい憩う街。㉒仙川が商店街として発展していくためには、自然環境をどうするか、というより善良な住民の経済活動、日常生活が阻害される事のないようにする。暴力行為等の入り込まないよう、商店を中心とした住民のより一層の強い連帯が望まれる。㉓駅から交番前の道路までと、東西を広がる。㉔今の借地法、借家法は弱者救済

のの名のもとに、ゴネ得を増長する面がある。もっと民法の自由契約の原則に立ち帰り、信頼関係を維持すべく、信義誠実の原則に重きを置くと同時に商品取引の一般的慣習にも立法者は目を注ぐべきである。

仙川不動産株式会社
仙川町1-13-14

- ①倉林清夫 ②不動産仲介、宅地・建物開発、建築施工 ③宅地、戸建住宅 ④東京都知事免許、二級建築士 ⑤S47、6
- ⑥(社)東京都宅地建物取引業協会、(社)全国宅地建物取引業保証協会、東京都不動産事業協同組合、小田急不動産親交会、⑦倉林建設㈱、倉林商事㈱ ⑧丸の内へ一

時間以内の好位置で、公害施設の少ない住宅未込地が豊富であったこと。かつ副都心新宿の発展に最も影響を受ける距離にあること。⑨信頼と親切 ⑩仙川を中心として調布市、狛江市全域及び世田谷区西部、三鷹市南部の地域。仙川地区20%程度 ⑪取引完了後のアフターサービス ⑫なし ⑬学園と主婦(好住宅地)を中心とした健全で明るい街 ⑭イ、九〇〇〜百十万円 ロ、四〇〇〜五〇万円 ⑮価格面では横バイ傾向が続いている。都心あるいは23区からの買替需要がおう盛である。一般サラリーマン層の売り買いは全般的に盛り上がり感がない。⑯税金の問題。土地等を売却し、現金にしてもそ

の運用方法が難しいので売ってもしょうがない。しかしながら将来を考えると資産を多様化しておく必要があるとの認識が高まった。⑰駅から徒歩圏内(歩10分以内)。都心から1時間程度。庭は不要であるが、日照と家族の要望する間取りが確保できること。⑱同業者間の情報交換。認定流通機構の活用(当社の場合、小田急不動産親交会等)。情報誌への掲載。店頭掲示。⑲80%程度。⑳十分な駐車スペースを持った大型店が進出しないと大きな変化は期待出来ない。隣り駅の「千歳烏山」と「つつじヶ丘」の変化に注目する必要がある。㉑健全で明るい街でかつ何か魅力的なものがあること。㉒駐車場と自転車置場の確保。駅前広場の整備。㉓非常に難しい。等価交換方式の活用、促進。

倉林商事株式会社
仙川町1-18-1

- ①倉林順子 ②不動産仲介 ③アパート、マンション ④東京都知事免許 ⑤S48、4 ⑦仙川不動産㈱、倉林建設㈱ ⑧好住宅地であること。⑨信頼と親切 ⑩80% ⑪賃貸物件の総合責任管理 ⑫なし ⑬明るい学生と主婦の街 ⑭売却せず、アパート、マンション等の現金収入を計る傾向 ⑮便利であること、アパート等では駅から歩5分以内の希望が強い。⑯店頭表示、同業者間の情報交換、

⑲80%

東興商事
仙川町1-16-24

- ①伊藤興一 ②不動産仲介 ③宅地、戸建住宅、アパート、マンション、店舗・事務所 ④宅地建物取引業者免許 ⑤S51、3 ⑥当者は昭34年4月に当地の工藤商事に入店し、昭50年に工藤商事が閉店に付、51年3月より現地に開業。⑦仙川の町を良くする人に住んでもらう事を願う。⑧親切 ⑨なし ⑩緑ある住居地 ⑪イ、九七〜百十四万円 ⑫近年は物件が高いので低調 ⑬土地売却に付ては税金が高いことで売却をこぼむ。⑭建主は建築費及借入金利子が大きい割に賃料の伸びが低いのでばやく。借主は賃料が高いとばやく。⑮物速、その他の方法で。⑯わからない。⑰良い街に成る。⑱地区の人々が我が街を自慢できる街にしたい。⑲地区の人々のハート。⑳駅前を広くし、南北道路の建設をしてほしい。

(有) 興南ハウジング
仙川町2-21-12

- ①宮城敏子 ②不動産仲介、宅地・建物開発 ③宅地、戸建住宅、アパート、マンション、店舗・事務所 ④東京都知事免許 ⑤S53、5 ⑥(社)全日本不動産 ⑦南陽商事㈱ ⑧庶民的な暖かい町で今後の発展性のある町。⑨公正な判断で誠実な取引。⑩仙川地区9割 ⑪地元の方と暖かいおつき合い。⑫S38年から ⑬物

(有) 桐朋商事
仙川町1-3-27

- ①對中修次郎 ②不動産仲介、宅地・建物開発 ③宅地、戸建住宅、アパート、マンション、店舗、事務所 ④宅地建物取引業者、東京都知事免許 ⑤S44、4 ⑥(社)東京都宅地建物取引業協会調布狛江支部会員

価が安くて活気のある町。⑭イ、八〇〇〜百二〇万円 ロ、四〇〇〜六〇〇万円 ⑮流通機構は活発である。⑯90%以上 ⑰マンションが多くなり、一層近代的になると思います。⑱駅前開発 ⑲居住権の発生。

大島地所
仙川町3-1-1

- ①渡也紀世晴 ②不動産仲介、宅地・建物開発 ③宅地、戸建住宅、アパート、店舗・事務所 ④東京都知事免許 ⑤S45、7 ⑥東京都宅地建物取引業協会、⑦京王線での営業の為 ⑧京王線全域、仙川7割 ⑨なし ⑩買物が便利。都心に近い。⑪イ、八〇〇〜百五〇万円 ロ、四〇万円 ⑫土地売買の小規模の傾向 ⑬土地開発における役所の許可のスピードアップ。税金の不公平。⑭場所によって建ぺい率のみなおし。⑮不動産業協会員の情報及び配送センター ⑯70% ⑰増々自転車公害に悩まされる。⑱仙川駅北側の発展(北口開発) ⑲自転車公害

⑲自転車公害

及び商店街の自転車立入り禁止。アパートの乱立、小規模建売住宅制限。道路の整備及び拡幅。②建ぺい率を良くして区画整理をする。②⑥トラブルに関する相談所の開設。

(有) 福田建築不動産部
仙川町 2-7-12

①福田全男 ②不動産仲介 ③東京都知事免許、取引主任者 ④S24、3 ⑤都宅建業協会、都宅建業保証協会 ⑥お客の身になって話す事。⑦三鷹市中原1、2、3、4丁目、新川1、2丁目 ⑧S24年から ⑨不良⑩地主は生活が豊かな為、売る気がない。⑪あまり変らない。

(株) くらし建設
仙川町 1-12-1

①伊東清次 ②宅地・建物開発、建築設計・監理、建築施工 ③戸建住宅、アパート ④建築業者許可、一級建築士事務所 ⑤S39、9 ⑥三井ホーム㈱ ⑦多摩マイホームサービス㈱ ⑧昭和30年代に有岡本先生の仕事をしているうちに、事務所を持つ様になり、昭39年に株式会社として開業した。⑨初心忘れべからず。誠意を持って人に尽す。指命で仕事を取る。⑩関東(主に東京23区、多摩地域、神奈川、埼玉、千葉)、10対1 ⑪昭57年度晴海のグッドリビングショーにおいて先進工法(ツーバイ2000)を発表

展示、腐らない家を考えだした。三井ホーム(株)のツーバイフォー工法の指定工事店であり、特に優秀な工務店として、有力八社の内の一社である。⑫S、45 ⑬学校が多く、文教地区的要素の強い地区であると思う。現在の緑を無くさず、区画整理されたきれいな街として行って欲しい。⑭イ、八〇〇〇万円 ロ、三五〇〇万円 ⑮仙川にある不動産屋さん(武蔵野ハウジング、仙川不動産、シマダハウス)等から、情報を提供してもらっている。⑯20% ⑰国立市の様に区画整理された文教地区になって欲しい。それと共に仙川の商店街がいやらしい感じのしないきれいな商店街となっていて欲しい。

(有) 穴戸不動産
仙川町 3-10-2

①穴戸一郎 ②不動産仲介、宅地・建物開発 ③宅地、戸建住宅、アパート、マンション ④東京都知事免許 ⑤S28、3 ⑥宅地建物業会 ⑦地元 ⑧親切をモットー ⑨仙川地区4割発地として。⑩イ、八〇〇〇万円 ロ、三五〇〇万円

①根本利英 ②建築設計、監理 ③戸建住宅、アパート、店舗、事務所 ④一級建築士登録 ⑤S53、3 ⑥東京建築士会 ⑦親戚の世話で店を借りたことから。⑧なし ⑨20% ⑩なし ⑪S55年から ⑫セールのポイントなし。魅力を感じない。⑬四〇〇〇万円 ⑭去年の物件は少ない。⑮わからない。⑯感心なし。

①六戸一郎 ②不動産仲介、宅地・建物開発 ③宅地、戸建住宅、アパート、マンション ④東京都知事免許 ⑤S28、3 ⑥宅地建物業会 ⑦地元 ⑧親切をモットー ⑨仙川地区4割発地として。⑩イ、八〇〇〇万円 ロ、三五〇〇万円

⑰協会によって ⑱70% ⑲変らない ⑳静かな環境を守る。㉑国の基準においておこなう事

根本建築設計事務所
仙川町 1-8-4

①石坂清高 ②環境保全 ③環境計量事業登録 ④S50、6 ⑤東京都環境計量協議会 ⑥大日本測量㈱ ⑦大日本測量㈱ ⑧大日本測量㈱の調査部門を独立させ当地にて業務を継続する。⑨調査計画を主体として環境保全及び都市機能の発展の役割を求める。⑩関東中部地方。仙川地区の取扱件数なし。⑪計画、調査、解析、評価を自社独自のシステムで行ない、低料金でお客様の要望に答えている。⑫S30年から ⑬周辺住居地域の拡大と商業地域は専門化が進むが商業地域は拡大しないと思う。⑭イメージの展開が可能な空間を持った街。⑮長短期の街の計画と環境保全に対する調査及び評価を継続的にこなう。⑯施設、機能の配置計画のチェック

大日本エンジニアリング(株)
仙川町 1-16

①菊地+ ②不動産仲介、宅地、建物開発 ③宅地、戸建住宅、店舗・事務所 ④宅地建物取引業者免許、宅地建物取引主任者 ⑤S48、5 ⑥宅地建物取引業協会 ⑦23区接続の発展地、菊地商事不動産部として出資。その後法人切替え。⑧誠実 ⑨地元より他地区取扱物件数多し。

①アフターサービス ②S46年から ③都区内成城町に隣接、京王、小田急両線の利用が可能。仙川、野川に挟まれた台地、風光明媚。④イ、百〇〇〇万円 ロ、三〇〇〇万円 ⑤畑等の宅地化が進み、既に満杯。取引件数減少の一途 ⑥土地の供給は低滞、土地賃借は絶望的。税制の大改正が必要。⑦低価格、4DKに需要高し、2DK浴付に借賃要望特に多し。⑧地区別の情報機関紙等は今のところなし。従って、どうしても口込み、コミュニケーションの場ということになる訳です。⑨全く判らない。宅建支部等においてもそれについてはキャッチ出来ないのが実情。⑩ゆっくりと地主の対応によって都市化が進む。⑪格調高く、清潔で、緑多い街。⑫現状では個人の利害が因になって街は野放しの状態で造られて来ていると思う。やはり政治の対応で

若葉町

(有) 菊地商事
若葉町 2-21-20

①アフターサービス ②S46年から ③都区内成城町に隣接、京王、小田急両線の利用が可能。仙川、野川に挟まれた台地、風光明媚。④イ、百〇〇〇万円 ロ、三〇〇〇万円 ⑤畑等の宅地化が進み、既に満杯。取引件数減少の一途 ⑥土地の供給は低滞、土地賃借は絶望的。税制の大改正が必要。⑦低価格、4DKに需要高し、2DK浴付に借賃要望特に多し。⑧地区別の情報機関紙等は今のところなし。従って、どうしても口込み、コミュニケーションの場ということになる訳です。⑨全く判らない。宅建支部等においてもそれについてはキャッチ出来ないのが実情。⑩ゆっくりと地主の対応によって都市化が進む。⑪格調高く、清潔で、緑多い街。⑫現状では個人の利害が因になって街は野放しの状態で造られて来ていると思う。やはり政治の対応で

①菊地+ ②不動産仲介、宅地、建物開発 ③宅地、戸建住宅、店舗・事務所 ④宅地建物取引業者免許、宅地建物取引主任者 ⑤S48、5 ⑥宅地建物取引業協会 ⑦23区接続の発展地、菊地商事不動産部として出資。その後法人切替え。⑧誠実 ⑨地元より他地区取扱物件数多し。

す。⑫狭い街なので、京王線をはさんで道路の整備問題が急務。⑬大昔にできた法律なので、どうしても借家人に有利となっており、そこで紛争の原因にならないように、表現に工夫欲しいと思う。

**(株) グローバル設計
若葉町2-1-1(川原ビル)**

① 菅哲生 ② 建築設計・監理
③ アパート、マンション、店舗・事務所 ④ 一級建築士事務所
⑤ S56、8 ⑥ 日本建築学会
⑧ 地元の地主や商店主のすずめによる。⑨ 完成後10年しても施主に喜ばれる設計及び監理 ⑩ 仙川地区35% ⑪ 土地有効利用の総合プランナーとして、建築設計、監理の他にテナント幹旋(店舗、住宅、寮等)資金計画(公庫、公団、都融資策)のお手伝いもしております。⑫ S40年から ⑬ 学園都市であり、空地、緑地が多い。調布では最も商店街が活気があり、他地区より物価が安く、住みよい町である。⑭ 時間はかかるでしょうが、仙川駅周辺の空地の高度利用により、調布市内では最も住みよい町作りが進んでいると思います。⑮ 学園都市、文化都市としての充実した町。⑯ ミニ開発でなく、都市計画上から見た町作り。文化施設の拡大及び充実。工場のたちのき、又は縮小化。公園、緑地の確保。⑰ 商店街における広場(モール)の確保。道路網の整備。駐車場、自転車置場の整備。小型店舗と大型店舗のバランス。仙川駅前広場の整備。南口におけるバスターミナルの確保。

丸正商事

若葉町2-27-1

① 川畑章 ② 不動産仲介 ③ 店舗・事務所 ④ 宅地建物取引主任 ⑤ S55、1 ⑥ 東京都宅地建物取引業協会 ⑧ 京王線明大前駅より調布駅間で各駅停車での乗降客が一番多いから。⑨ 誠実 ⑩ 総取引数の約2割 ⑪ 中央線・小田急線間の店舗ならおまかせ下さい。⑫ S49年から

⑬ 商店街、住宅街の区分がはっきりしている事。⑭ イ、九〇〇〜百二〇万円、ロ、四〇〇〜六〇〇万円 ⑮ 売店から貸店。大型店から小型店へお客が移行している。⑯ 協会加入者たちとの交流 ⑰ 10% ⑱ 小型住宅が多くなり、飲食店の出入りが多くなる。物品販売業が少なくなり、永住型店舗がなくなり一発屋がふえると思う。⑲ 赤ちゃんから、老人まで安心して住める町 ⑳ 農地法の改革 ㉑ 道路拡張・整備 ㉒ 貸主の地位向上

(株) 紅 谷

若葉町2-19-1

① 樋口正賀 ② 不動産仲介、宅地・建物開発 ③ 宅地、戸建住宅、アパート、マンション ④ 宅地建物取引業 ⑤ S50、4 ⑥ 全宅建連、東宅連、東不連、不動産事協 ⑦ ㈱三三九、サンクリニング ⑧ 需要層が多いと見込み開業。⑨ 誠実をモットーとし、親切な面倒みの良い業者を心がけている。⑩ 東京都西部30% ⑪ 9

小型店舗同士の共同ビル促進。

と同じ。⑫ S50年〜57年 ⑬ イ、住環境特に文教関係が良く、世田谷に隣接し、交通便、電話等便利である。ロ、諸物価が他地区に比べ割安であり品物も豊富である。⑭ イ、八五〜百十万円、ロ、三五〜五五万円 ⑮ 不動産業界は3〜5サイクルで回転している。現在の価格は底値に近く、動向も停滞している。又、ここ数年、大手業者が仲介部門に進出し、我々中小企業は相当ダメージを受けている。しかし、大手のできないこまわりのきく、きめ細かなサービスを心がけ営業している。⑯ イ、現金収入を得る為、又、相続税対策の一つとして、アパート経営に積極的に取り組み、土地の売却については必要最小限にしている。ロ、固定資産税相統税等の税金対策に日夜苦慮している。パ、アパート経営上のトラブル、特に賃料の不払い、行方不明等の対策として、管理を我々に任せ、自分達は収入面だけを考慮したい旨の要望が多い。⑰ より安い、より良い物を常に望んでおり、借りる方は1DKの風呂付で特に2階を望み、賃料については多少高くても駅に近。日当りの良い貸室を望んでいる。⑱ イ、宅建速報により都内及三多摩地区全体の物件が一週間に2回、配布されており、充分情報は得られる。ロ、住宅新報等新聞によるものもある。ハ、自社物件、特に建売り、マンションの販売については、上記の他チラシを用いている。⑲ 70% ⑳ イ、仙川駅周辺が区画整理され、バスも乗入れし、商店街も道路も広く買物も

心と心のふれ合う教育

☆グループ指導

- ・英会話クラス (定員5名)
- ・英文タイプクラス(定員10名)

KEISHIN FOREIGN LANGUAGE ACADEMY

敬心アカデミー

仙川駅下車3分(仙川町1-2)敬心外国語専門学校内 TEL 03(300)6885

☆個人別指導

(自分に合った教師・曜日・時間をえらぶことができる)

- ・総合英語個人指導コース
- ・フランス語個人指導コース
- ・ドイツ語個人指導コース
- ・数・理個人指導コース

(定員各1名〜3名)

しやすくなるようになる。ロ、住宅街も駅より近い所は中高層化する。㉑駅周辺が整備され、道路も区画整理され、明るい文化町となるよう望みます。㉒イ、区画整理 ロ、交通規制 ㉓イ、道路整備(交通量の割に道路巾が狭すぎる) ロ、駅周辺の空地の利用↓駅周辺が非常に暗く(空地多い為)その空地の利用が何等対策が立てられていない。㉔イ、借主保護が大きすぎる。ロ、借地については期間を短縮し、地主にも少し有利な(特に税金面、更新面)条件を出すようにする。

入間町

渡辺建設(株) 入間町 1-37-6

①渡辺春雄 ②建築施工 ③戸建住宅、⑤S 39、8 ⑦渡辺産業㈱ ⑧当時まだ仙川は未開のため将来発展するという見込みがあったから。⑨他の建設業にない新しい仕事を。⑩80% ⑪住民と密着する事 ⑫S 34年から ⑬都心に近い。緑が多い。住環境がよい。物価がやすい。⑭イ、百〇百二〇万円 ロ、四〇五五万円 ⑮建坪率の緩和を要望する。⑰親子2世帯住宅を希望する家が多い。⑱40% ⑲仙川南側の空地を地主が売らないかぎり変らないと思います。⑳都市化するより現状の仙川がよい。㉑高層ビルの制限 ㉒道路の整備 ㉓居住権をなくす事。

・仙川の不動産業・工務店・設計事務所一覧

| 〔名 称〕 | 〔住 所〕 | 〔TEL〕 | | | |
|---------------|-----------|----------|-------------|-----------|------------|
| ①㈱昭和地所 | 緑 2-60-8 | 307-0365 | ⑱㈱福田建築不動産部 | 仙 2-7-12 | 309-4321 |
| ②三真不動産 | 仙 1-3-1 | 308-3232 | ⑲㈱シマダ | 仙 2-7 | 308-8221 |
| ③㈱桐朋商事 | 仙 1-3-27 | 308-6521 | ⑳㈱興南ハウジング | 仙 2-21-12 | 307-1171 |
| ④根本設計事務所 | 仙 1-8-4 | 309-8854 | ㉑大島地所 | 仙 3-1-1 | 308-5431-2 |
| ⑤㈱くらし建設 | 仙 1-12-1 | 309-1455 | ㉒三和物産 | 仙 3-1 | 300-1234 |
| ⑥武蔵野開発㈱ | 仙 1-12 | 308-1277 | ㉓丸商 | 仙 3-1 | 307-1231 |
| ⑦仙川不動産㈱ | 仙 1-13-14 | 307-0851 | ㉔㈱穴戸不動産 | 仙 3-10-2 | 300-0628 |
| ⑧神代土地住宅社 | 仙 1-14-12 | 307-5331 | ㉕常岡工務店 | 若 1-28 | 307-5547 |
| ⑨調布建材 | 仙 1-14 | 300-6615 | ㉖㈱グローバル設計 | 若 2-1-1 | 326-5935 |
| ⑩後藤企画 | 仙 1-15 | 326-1281 | ㉗㈱紅谷-仙川営業所 | 若 2-19-1 | 308-8558 |
| ⑪㈱桜ハウジング | 仙 1-15-58 | 326-1011 | ㉘㈱栄財企業 | 若 2-22-5 | 307-6421 |
| ⑫大日本エンジニアリング㈱ | 仙 1-16 | 309-3233 | ㉙㈱菊地商事 | 若 2-25-20 | 308-8341 |
| ⑬東興商事 | 仙 1-16-24 | 300-7412 | ⑳丸正商事 | 若 2-27-1 | 307-6809 |
| ⑭倉林商事㈱ | 仙 1-18-1 | 307-8241 | ㉑富栄商事 | 若 2-3-4 | 326-5121 |
| ⑮日進商事㈱ | 仙 1-21-26 | 307-0067 | ㉒荻須一級建築士事務所 | 若 2-27 | 300-4657 |
| ⑯サン・ハウジング | 仙 1-21 | 307-3511 | ㉓松沢建築設計事務所 | 若 2-26-8 | 326-2666 |
| ⑰田辺工務店㈱ | 仙 2-3 | 309-5431 | ㉔渡辺建設㈱ | 入 1-37-6 | 308-6161-4 |
| | | | ㉕エイト興業㈱ | 入 1-38 | 308-5755 |

お米は日本の味
おにぎりは母の味

おいしい米屋のおにぎり

手島米店

仙川商店街駐車場前 ☎ 3 0 9 - 4 6 4 1

井上歯科

仙川駅前 ☎ 300-3031

ただ今
各キャンペーン中

火曜定休
AM10:00~

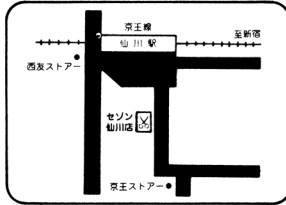

セゾン美容室

仙川店 ☎ 326-1589



珈琲の店ペルリは
野性的な自然の味と
甘いロマンの香りを
大切にしています

AM10:00~PM11:00

☎ 308-9497

彼理

軽快なヒットソングにのせて
美しく変身してみては？

—ラッズ—

LA'S 美容室

(店内ではFMステーションラッズによる
DJタイムもあります。)

仙川商店街通り

定休日 永楽信用金庫の2階
—火曜日 Phone 03・326・7374



文具・事務用品

清心堂

300.4616

サンケイ出版刊 750円

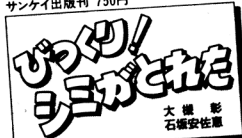

タイプ別^{シミ}の全作戦

やってよかった15分。
性格も見ちがえるほど
明るくなった女性が激増。

本書に紹介されたオリーブ自然美容法をご指導中

カワバタ薬局

仙川駅入口バス停前 ☎ 300-4980

白いとんこつスープが決め手

出前OK

さつまラーメン

若葉町2丁目バス停際 ☎ 309-3836

日替りメニューも大好評!!

Caffè Lène

カフェレーネ 桐朋学園前 ☎ 326-5713

お気軽にご相談下さい

むさしや質店

仙川駅前森の中 ☎ 300-0627

はり・きゅう・マッサージ

仙川鍼灸指圧治療院

桐朋学園通 S Sストア裏

9:30~21:00 ☎ 309-3314
(休日任意) ☎ 307-3951 (自宅)

SUN SPORTS HOUSE

CHOFUSHI SENKAWACHO 1-16-18 TEL 300-1870

木に咲く花を たずねてみませんか？

河合平三郎さん（談）

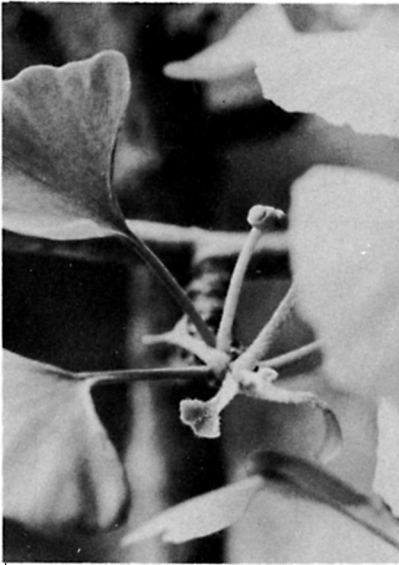

イチヨウの雌花（4月初旬）。
入間町1丁目永野若葉幼稚園
園長邸にて。写真・河合さん。

イチヨウの花、キリの花、シラカバの花……どんな色、どんな形の花かご存知ですか？イチヨウの花は小さな小さな黄緑色の花、キリの花は薄紫の釣鐘形、そしてシラカバは長い房のような、黄褐色の花を咲かせます。どんな木もバラの花やランの花のようにには目立たないとしても、それに劣らず美しい花を咲かせるのです。

入間町に住んで二十余年、花の咲く木々の写真をとりに続けている河合平三郎さんによれば、仙川周辺には約九〇〇種、一般の植物図鑑にのっているほとんどの花木があるということです。河合さんが好きなのは山野にある木ではなくて、人間の生活の場で栽植されている、人間とのふれ合いのある木々。毎朝出勤前の一時間と土曜日曜は、カ

メラを片手に仙川、成城、調布、多摩川あたりまで歩き回ります。こうしてとった花木の写真はすでに六、七万枚。美しい花の咲いている木、珍らしい木が他家の塀越しに見えれば、玄関のベルを押して写真をとらせてもらいます。そういった家では、わが子をほめられたように喜んで、庭に入らせてくれるとのこと。こうして親しくなったお宅は数知れずだそうです。

十数年間の花木とのつき合いの間には、さまざまな発見と喜びがありました。数年前のある日、サルスベリの花を見ていて、たくさんのオシベのうちメシベと同じ高さに六本だけが長く伸びて花粉がつきやすくなっていることに気づき、イチヨウの雄花の花粉（〇・〇二ミリ位）が数キロも離れた二ミリにもみない雌花について授精するといった不思議の数々、それまで考えてもみなかった神の存在に気がついたということもあります。すべての木が目に見えないものの摂理に基づいて、花を咲かせ、実をならせ……ということを毎年たがえることなく繰り返していること、この不思議を感じてからは、それまでのように撮影しやすいように木の枝を切ったりできなくなり、写したい所に自

分が移動して撮影するようになったということ。河合さんのこの体験は私たちにも自然の持つ奥深い真理を伝えてくれるような気がします。

河合さんが薦める「仙川花木通り」は、仙川交番前を西へ入って桐朋学園と神代高校の間を抜けさらに、都道までの三〇〇米。サクラ、ツバキ、キリ、カシ、ビワ、イチヨウ、ボダイジュ、シダレザクラ、ユズ、シラカバ、タラヨウ、クチナシ、アオキ、エニシダ、シキミ、サザンカ、ザクロ、モクセイ、ノウゼンカズラ、カエデ、ヤマザクラ、カキ、ボケと、三〇種にもものぼる木が、お寺の境内に、民家の庭に、学校の金網に……と、次々と花を咲かせます。

このほか、コアラの好物として知られるユーカリ、生きている化石といわれるメタセコイア、乳といわれる樹液の塊りをつけた樹齢約百年のイチヨウの古木など、珍らしい木もいろいろ見つけられます。

お天気のいい日曜日にも、双眼鏡と植物図鑑を持って、木に咲く花を見つげに出かけてみませんか。

（松崎洋子）



せんがわに「ミニFM局
ラッズ」が登場!!

ご存知ですか? 仙川商店街通り、ラッズ美容室(永楽信金2F)内にあ
るミニFM局。

その名も、「ミニFM局ラッズ」。

昨年の八月に開局、定期放送は十一月
から実施。毎週月・木曜日の午後五時
から七時三十分まで、周波数八七・二
メガヘルツで放送されています。

「アメリカ系ポップス・ミュージッ

クを中心に、自由なお
しゃべりをしながら楽
しんでやっています」
とはいっても、「電波
状態が悪いため、ラッ
ズを中心に半径五〇か
ら一〇〇メートルぐら
いしか聴取できず、街
の人のリクエストが少
ないのが悩みの種」と
語るディレクターの湯
沢勉君(21歳)。

皆さんも是非、FM
ラジオを持って仙川商
店街を歩いてみません
か? この街で産声を
あげた、この小さな小

さな放送局、皆さんで応援して、成長
を見守っていきたいですね。

*リクエストのお葉書は、郵送か
リクエスト・ボックス(ラッズ美
容室入口横)をご利用下さい。
『ミニFM局ラッズ』——仙川町
一―十五―一坂口ビル2F、ラッ
ズ美容室内。☎326・7374

廃品使って

「手作り楽器演奏会」

——第2回BP祭から
於 緑ヶ丘地域福祉センター



「手作り楽器発表演奏会」の光景

2月19日(日) 於: 地域福祉センター

調布第九団——仙川っ子のカブスカ
ウトたち十六名によって繰り広げられ
た「手作り楽器演奏会」の名(迷)演
奏ぶりをご紹介します。

去る2月19日(日)、緑ヶ丘地域福
祉センターのホールにて、調布第九団
主催「第二回BP祭(飯塚警団長)が
行なわれ、ボイスカウトの創設者で
ある『ベーデン・パウエル』の誕生日を
記念し、数々の行事が行われました。

この日のメイン・イベントは、なん
ととっても、小学三年生から六年生で
構成されているカブスカウトたちによ
る「手作り楽器発表演奏会」。

身近かな廃品を集めて作られたこの
楽器は、クッキーの空き缶に弦を張っ
たバンジョウ、竹を使ったギロやカス
タネット、ジュースの空き缶に豆を入
れたマラカス、空き缶にストローをつ
けた笛、木をけずり釘を打ちこんで弦
を張った琴……それぞれに創意工夫が
活かされた、素晴らしい声色でした。

曲目は「連盟歌」「ピクニック」「およ
げ、たいやきくん」等——。さてご感
想は? との質問に

「あがっちゃって、あんまりよくで
きなかったけど……でも、とっても楽
しかったです(若葉小三年・森田憲彰
くん)。

カブスカウトくんたち、これを機会

📍 つつじヶ丘にミニ駅ビル誕生

～サービス・カウンターも設置

京王線つつじヶ丘では、建て替え工事もほぼ完成し、3月中に出発進行となります。

新しい駅には、実験的試みとして総合サービス・カウンターが設置され「ミニ駅ビル」に生まれ変わります。鉄筋コンクリート3階建て、延べ970㎡で、売店、パン屋、美容院などが入ります。

サービスカウンターは、1階で観光、旅行案内のほか、沿線不動産案内や中元、歳暮など贈答品の注文に応ずることも検討しています。また、将来は有線テレビ網などニューメディアによる買物や生活情報を送るサービス等も考えられています。

ふり返って、つつじヶ丘駅は、大正2年4月、開業と同時にでき、その頃は「金子」と呼ばれ、現在の甲州街道上にありました。勿論仙川駅も、「下仙川」として一緒に開業しました。(大正6年に「仙川」と改称。)このときは、笹塚ー調布間の12キロを単線で走っていました。最初仙川ー調布間の線路は、仙川を出ると現在のキューピー食品工場西側付近から北側にカーブし、甲州街道上を神代出張所付近まで走ってから街道の北側に出て、布田不動尊の辺から街道の南側に出て調布に進みました。ここでは、勾配があったため昭和2年に現在の軌道に移されました。

地名の由来は、平安時代から鎌倉時代にかけて武蔵の国を治めていた武士集団・武蔵七党の一つ村山党の金子家忠一族が、代々本拠をかまえていたところから名付けられたそうです。

昭和32年、金子駅を改築し、駅名を「つつじヶ丘」に改めました。それ迄は、利用者の少ない駅でしたが、神代団地の完成等で急に増加、現在1日約3万8千人の利用があります。数回の更替で新しく変身した「つつじヶ丘」ですが、住みよい町、使いやすい駅にしていくのも市民一人一人の手にあると思います。

資料；「59年2月15日、朝日新聞朝刊」「59年2月12日、読売新聞朝刊」「わが駅、わが街・No.2」「京王帝都電鉄三十年史」以上京王帝都電鉄、「各駅停車東京圏下」全国歴史散歩、伊佐九三四郎、壇上完爾（共）著、河出書房新社、「日本私鉄11京王帝都」合葉博治、池田光雄（共）著、保育社。

(調布市立若葉図書館 細田 記)

街の話題アレコレ

に、仙川の街で音楽をしよう!! 手作り楽器演奏会を――。

〔緑ヶ丘地域福祉センター〕

昨年五月に老人、身障者、母子家庭の福祉増進と市民の連帯をはぐくむ場を目的に開設された緑ヶ丘地域福祉センターでは書道、七宝焼、生花などの催しをやっています。他にも各種サークル活動のためにも利用でき、一般の場合、大集會室は午前一二〇〇円、午後一五〇〇円、夜間一八〇〇円、小集會室は同三〇〇円、四五〇円、六〇〇円で利用できます。

TEL〇三(三二六)四八六一

☆歩道橋併設

生まれかわる「大正橋」

――85年3月完成予定

キューピー樹仙川工場の裏にある大正橋の掛替工事が始まっています。工事の担当官庁である北多摩南建設事務所工事一課の話によると「大正橋は昭和二年に掛けられ、老朽化が激しいのと近年の交通量増加にともなう橋幅の狭さを改善するため、掛替工事は行なっている」とのこと。新しい橋は遅くとも八五年三月までには完成する予定で、道路有効幅が五、一メートル

から六メートルになり、つつじヶ丘側には新しく歩道橋が掛けられることになりました。

工事は鉄道をまたぐという特殊性と仮橋を掛けてから行われる危険な作業のため慎重に行われているが、秋口には新しい橋が目見えする予定。なお、新しい橋は亜鉛メッキで造られるという変わったものであり、完成当初は輝きが強いが数年を経過すれば『渋い鉛色』になるとのことです。

これは、鉄道をまたぐため、鉄に塗装したものでは後々の塗装修理作業に安全性の不安があるとして講じられた万全の策であるとか……。

道楽のすすめ

吉田 央舟（仙川眼科医院長）



「科学の面では進歩したかも知れないけど、人間はちっとも進歩してませんよ。むしろどんどん空しくなってますよ。機械にこき使われて、自分を主張できなくなってしまっている。これじゃ、生きているとは言えませんよ。」

岡本太郎さんが、今テレビで、例の挑発的な目をむいて、機関銃のように喋っている――。

しゃっ中、ぶらんこぶらんこ出歩いているので、色んな人と会う。そんな人との会話の中で共通して言えることは、みんな何かをやりがっているということだ。自分の仕事の延長線上で、或いは、仕事とは全く関係ないところで、こんなことをしてみたいと語る時の目の輝やきは、人間の最も美しい瞬間の一つであろう。

この巨大な機械文明の中で、組織の中の一つの歯車として働かされるのは嫌だ、少なくともそれだけで終わってしまいう人生は嫌だと思っている人達だ。昔風に言うとう、僕は去年、停年を迎えた。昔だったら、ほっとして盆栽をいじっている内に、お迎えが来てくれたらうけど、今はそうはいかない。

平均寿命まで生きると仮定すると、さてこれからがしんどいんだぞと、覚悟を促されるような気がする。

三十歳代、人生の盛りを、僕は空しさの真直中に居た。俺のような奴は、社会の裏街道を、人様の迷惑にならないように、こそこそと歩いて行くしかないと思っていた。だけど独りで家に籠っているのに耐えられなくなって、外へ出た。コンプレックスがあって、人と接触するのは嫌だから、専ら映画館や芝居小屋の薄暗がりにもぐりこんでいた。

そうしている内に、自分も何らかの形で参加したくなって、或る劇団の俳優養成所に入った。琵琶の稽古も始めた。人の中に出て行くとういう意欲が何時の間にか出てきたようだ。

社会の裏街道を云々という渡世人みたいなゼスチュアは、謙虚さではなく

て、寧ろ鼻もちならない傲慢の裏返しであることを覚ってから、今は表通りを、そっくり返って歩いている。

無常感みたいなものは、腹の底にドシンと居すわっているが、あの頃の空しさとは逆に、だからこそ一瞬々々を燃焼して行くんだという感じに、割となってきた。

時々、琵琶の演奏会がある。大勢の人の前で立往生をして、何だあいつと冷笑される。自分の不甲斐なさに、独りメソメソとすることが、よくある。

その人間の品性が、舞台の上にガバツとさらけ出されるこわさ、技巧の訓練だけでは、つくろいようのない厳しさを思い知らされる。

幾日か、しょんぼりした後で、「畜生／＼今に見ているボクだつて」と、バリバリと歯がみをしたりしていると、これが生きているということなのかと思ふ瞬間がある。

芸は孤独な作業だけど、人に何ものを訴えるという大前提の上に成立するものだから、極めて社会的な行為と言える。社会とのつながりを持たなくなった時に、或はそう自覚した時に、人は空しいと思う。――今の僕には、そんな風に思える。

もうひとつのP.T.A像

畠山 敏子 (滝坂小・前P.T.A会長)

P.T.Aってなあに、と聞かれたら、子育てよ、とこともなげにいいたい。むかし、世界に誇る子育て上手であったという日本が、今、子育てに苦しんでいるなんて、何ともくやしき話だと思ふのです。

でもP.T.Aにかかわっている多くの人達からは、異論が出るかも知れませんが。だってP.T.Aという横文字からは子育てイメージよりもっと知性と教養に溢れている感じが、訳もなくするからです。

子どもを生み、育てるという事は、本来の意味での賢さや、やさしさが要求されると思ふのです。子どもを育てながら、親も周りの大人達も子どもに教えられ成長させられているのだ、と気付くのです。子育てこそ、知性と教養に溢れることの出来る最も身近かな教室なのだと思うのです。

そして、科学が発達し便利になった社会環境の中で、子育てに自信をもち、大人も子どもも楽しく暮らして行く、という事になる筈なのです。

それなのに、子ども達の現実が、非常に悪い状況のもとにおかれているのはどうしてなのでしょう。親も悩み、先生も悩み子ども達も苦しんでいる、

人間としての成長を目的とし、更に、膨大になってしまった人類の文化遺産を受けつぎ発展させるといふ「教育」なるものに押しつぶされそうになっている、という気がします。

大勢の仲間と一緒に何年間も子育てに取り組んで来ましたが、どうも私達は、子どもの教育に一生懸命になりすぎている、という気がします。子ども

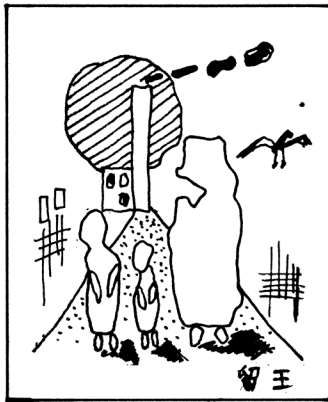

達の為を考える事は大切なことでしょうか。弱いもの、こわれやすいもの、愛らしいもの、未来を背負うものとして正しくしっかりと考えてやるのは、子育てに必要な欠くべからざる事です。

しかし現実には、子どもの為と思つてした事が、よくなかったと結果で思い知らされているような気がします。心から子どもの為と信じてした事が、

実は親自身の為であったり、或は、学歴社会にまき込まれた方向性のない一生懸命さだったりする、子ども達の柔らかい心がそのために傷つけられていく事も気付かず、ただ一生懸命になっている、などというのは珍しくない事のように思ふ。親は大人としてのしっかりとした自分の生活をまず持つべきなんだな、と、誰もが頭でわかっている事を、また改めて、思ふのです。

P.T.Aが地域社会を構成している一人一人組織されている事を考えるとこのことは、単にP.T.Aだけの問題ではなくて大人社会全体の問題なのではない。悩める親子を、P.T.Aという組織が、或は他の大きな力が、グイッとよい方向に引っばってくれる、などにはあり得ないし、もしあつたらそれこそ危険なことでしょう。

一人一人が日常的にどう出来るのか、その上で、個人の問題をみんなの問題とするにはどうしたらよいかを考え、その辺がP.T.Aという子育て組織の役割という事になるでしょう。

自分の事を自分で判断する力や、行動する力は、人間には、もともと備わっているのだと信じて、子育てという永遠の課題に取り組んでいるのです。

パーマ(シャンプー・カット・セット)
¥ 3800

ビバ美容室

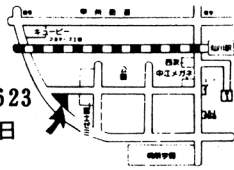

仙川 1-3-2 ☎ 308-3623
9:00~20:00 定休 火曜日
駐車場もあります

豪華な雰囲気
安くて楽しく歌えるお店

スナック

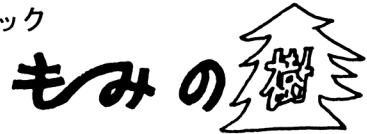

#ビデオ・ディスクあり
桐朋学園通り ☎ 326-5733

心やすまる ティールーム

喫茶 ラボール

9:00~23:00
仙川駅第一勧銀前 ☎ 308-4419

豊富な品揃え

酒類, 食品, たばこ, 燃料

鍋屋本店

甲州街道 仙川駅入口角 ☎ 300-4831

おそば

芝信前 増田屋

フルーツショップ



しみずや

仙川駅前 ☎ 308-5177

皆様に喜ばれ
毎日のくらしに役立つ

西友仙川店



☎ 309-0111

日本テレビ・週刊文春にて紹介されました

味の店

とんかつ仙川

各種宴会40名様迄御相談下さい

仙川駅前東国書林横 ☎ 309-0144

あなたみつまめ, 私せんざい...
すこし頂たい!... あ~あ春だな

甘み処 よしきり

仙川町 1-16 300-8481

アートセンター



スペース・仙川

仙川町 1-12 (桐朋学園正門前) ☎ 309-1422

くすのこミニまちのミニ広場

USUAL 19...
I was moving
point where

"達郎etcやります"
LIGHTMUSIC
日大法学部

バンドメンバー募集
バス・ドラム・
キーボード

TEL (307) 9667 うが

思い立ったら
始めよう!

和裁生徒募集

松葉和裁研究所
仙川駅1分
TEL 307-0610

...光彩会...

ニュー ステンドグラス教室

特殊樹脂でのアート・クラフト
"光を演出して
きらめきの作品を♪"
(光彩会) かわ 309-9847
てが

二輪 ツーリングクラブ員募集中
ヤマハ レーシングカート

ぜひみたい方
参加大募集

高山自動車 307-3081

テ

これは便利!

切替機初の自動販売機
(40,60円)

仙川郵便局前
2/13 設置

大島五日音楽教室

ギター・アツサツブル

初心者歓迎!

小学生から
キーボード エレキギター
エレベース フレット クラ.サックス
ドラム ジャズ理論

月4500円~

☎ 308-8577

このページを個人や各サークル
クラブからの伝言板としてご活用
下さい。譲ります/譲って下さい
教えます/教えて下さい/手伝い
ます/手伝って下さい/友人求む
仲間求む/探します/定例会集
などなど/名刺大の大きさに内容
を書きこんで編集部まで申し出て
下さい。

緑友会空のクラブ会員募集中!

毎週水曜日 1部6:00~8:00 2部7:00~9:00
対象小学生~一般男女 会費月々1500円
会場 東部公民館

メール



このページは商店と企業の皆様が開かれた伝言欄です。事務的なお知らせからちょっと工夫した生活情報まで幅広く活用され、とにかく気になるページに育つのが楽しみです。

オープン

▼シャレタ民芸調の本格的な打ちそば、手打ちうどんの店 桐朋通りに開店しました。ここの強い艶のあるシコックとした関西風の手打ちの味はきつと皆様にご満足いただけるものと思います。夜はご会食の出来る様、酒類も用意しております。是非ご来店下さい。お待ちしております。

「家族庵」 仙1 電話326・9456

▼ブティック ファッションは美しさを創りだす楽しみ。三月十日にオープンします。十日〜十二日はオープニングサービスとして、お買上げのお客様に素敵なプレゼントをご用意いたしておりますのでぜひお越し下さい。「azi」 仙1 電話308・7264

▼関西風たこ焼の店 一月十日 桐朋学園前にオープン。フワッとやわらか卵の風味、仙川初の関西風。一度味わってみて下さい。エビ入り、五目入りもあります。¥350から。「タクコ兵衛」 仙1

募集

▼女子従業員 年齢45歳まで。週3日でも可。5時〜12時までできる方。(詳細は面談の上) 「スナック鬼無里」 仙1 電話309・8100

サービス

▼ポイントパーマ サービスデー 毎月15日はカットのお客様に限り、ポイントパーマを5本まで無料とさせていただきます。髪のおしゃれには非どうぞ。「カット・イン・セゾン」 仙1 電話326・1589

▼バーゲンセール ジーンズ500円から、スラックス1000円から、お気軽にお立ち寄り下さい。「ジーンズ・カジアルICI」 若1 電話307・0225

▼75歳以上のおじいちゃん、おばあちゃん、お元気ですか！健康と長寿を祈り、日頃の感謝を込めて、75歳以上のお客様は4月1日より全技術半額



まちニナイ・ショップ・カタログ

広告掲載店INDEX

数字は掲載頁です。

| ●着る | | ●飲む | |
|-------------|----|-----------|----|
| azi | 16 | カフェレーネ | 34 |
| いながわ | 16 | 鬼無里 | 24 |
| ehime | 44 | くだおれ | 45 |
| カスミ | 48 | シエルブルー | 24 |
| キクヤ | 13 | ノア | 48 |
| クイン | 13 | パルコニーウェイ | 45 |
| Jean's・Life | 20 | BIN | 45 |
| ツカモト | 24 | ブラウン珈琲 | 48 |
| 時貴 | 48 | ブレッド | 24 |
| iTo | 21 | ペルリ | 34 |
| 明治屋靴店 | 24 | まり | 48 |
| 陸右エ門 | 20 | もみの樹 | 40 |
| 三愛クリーニング | 17 | ラポール | 40 |
| ●飾る | | ●食べる | |
| サロンド・タケシ | 48 | 磯春 | 45 |
| サンタロサ | 24 | 大鯨 | 47 |
| 真珠 | 48 | 家族庵 | 12 |
| セゾン美容室 | 34 | 熊王 | 48 |
| たかす美容室 | 18 | 光生軒 | 48 |
| 高藤美容室 | 48 | さつまラーメン | 34 |
| ヒロシ美容室 | 18 | サニーマイト | 5 |
| ビバ美容室 | 40 | ザ・ボウルガーデン | 48 |
| 堀内美容室 | 46 | 仙川ラーメン | 48 |
| ラッズ美容室 | 34 | チャティー・ずう | 45 |

Sengawa



サービスと致します。(美容室「サロン・ド たけし」 仙1 ☎307・7538)

メッセージ

▼味で勝負 海の珍味・美味を四季折々のメニューに工夫をこらし、豊富に取りそろえて、「味」に一段と努力しております。タネは築地、ふるさと「気仙沼」より直送、皆様のご用命をおまちしております。定休日 毎週水曜日

(「すしの磯春」 仙1 ☎300・1710・5002

▼貸切りパーティに お1人様1500円(食事、酒、おつまみ込)以上、いくらでもお引き受け致します。食料品持ち込み可。25名以上で貸切の制有り。ピアノ・カラオケ・レーザーディスク・ビデオの設備あり。使用料無料。気軽にご利用下さい。(「アンカーヒア」 仙1 ☎307・2611)

▼184種類のスパゲッティの店 スパゲッティのことならおまかせあれ、味も種類もお好み下さい。貸切りパーティ

イも受け承ります。ダンスパーティ、食事付パーティ、電話1本ですぐ用意します。席料金無料、食事、飲み物代金のみ。(「ザ・ボウルガーデン」 仙1 ☎326・1315)

▼イルカくんパーティ 4名仲間が揃ったら、お得なイルカくんパーティ。4名様8000円 お1人様増えるごとに追加は名1000円。但し最高10名様迄。メニュー おつまみ盛り合せ、ピッツア食べ放題、グリーンサラダ、サントリーオールド(1本) (「カプリ」 仙1 ☎326・5188)

▼お金のご用は 遠くの親せきより近くの質屋。18歳以上の方ならどなたでもご利用になれます。百円からでも、額は問いません。お気軽にご相談下さい。(「むさし屋質店」 仙1 ☎300・0627)



●知る・見る

| | | |
|---------|-------|----|
| トンカツささ本 | | 4 |
| とんかつ仙川 | | 40 |
| とん忠 | | 24 |
| 平野屋 | | 48 |
| 増田屋 | | 40 |
| よしきり | | 40 |
| 野州茶屋 | | 47 |
| ラメント | | 48 |
| 龍鳳苑 | | 表2 |

●習う・創る・遊ぶ

| | | |
|-----------|-------|----|
| なかや本店 | | 24 |
| 雅陶苑 | | 18 |
| モッテ | | 44 |
| 珪子書道会 | | 18 |
| スペース仙川 | | 40 |
| スマレダンス教室 | | 21 |
| ハクビ仙川着物教室 | | 18 |
| 麻雀はやし | | 48 |
| 敬心アカデミー | | 32 |

●買う

| | | |
|-----------|-------|-----|
| アキヤマ | | 51 |
| 玉昌堂 | | 24 |
| 光輪堂 | | 13 |
| しみずや | | 40 |
| 青香園 | | 44 |
| たからや | | 8 |
| 鍋屋本店 | | 40 |
| ハックルベリー | | 48 |
| 藤屋 | | 表2 |
| 川口農園 | | 52 |
| サトウデンキ | | G 6 |
| サンスポーツハウス | | 34 |
| 西友仙川店 | | 40 |
| 丸正食品仙川支店 | | 44 |
| ヤナバ電機 | | 48 |
| 山田屋金物店 | | 18 |
| 手島米店 | | 33 |

●からだ

| | | |
|-----------|-------|----|
| カワバタ薬局 | | 34 |
| 仙川鍼灸指圧治療院 | | 34 |
| 広田薬局 | | 24 |
| 井上歯科 | | 33 |

●住まう

| | | |
|-----------|-------|-----|
| グローバル設計 | | 表3 |
| 三晶ホーム | | 表3 |
| 仙川月極有料駐車場 | | G 6 |
| 松ハウジング | | 18 |
| 丸杉家具店 | | 48 |
| 武蔵野ハウジング | | 13 |
| やさま畳店 | | 18 |
| 渡辺建設 | | 18 |

●備える

| | | |
|--------|-------|----|
| 永楽信用金庫 | | 13 |
| 多摩ホデー | | 52 |
| むさしや質店 | | 34 |

ehime | Elégance boutique

CHOFU SENGAWA 1-12-12 TEL 326-2476

仙川のオアシス・レンガの館・川原ビル



本・雑誌・教科書・紙・文房具
豊富な品揃え、広い店内
一度御来店下さい。

神代書店

桐朋学園前
☎ 300-5633

モッテ 仙川 田林・額縁

お蔭様で開店10周年を迎えました

☎ 300-8287

生鮮食料品のビックストアー

大八車の引売八百屋から、創業60余年、
初心にかえり、「奉仕に明けて、奉仕に暮れる」
誠心で励んでいます。 年中無休 10:00～22:00
(日曜 20:00まで)

丸正食品 仙川支店

☎ 300-1415

青香園

新茶予約承ります

市内・都内配送無料 地方発送承ります
真空チッソ置換機設置
ご家庭の経済に御奉仕する毎月6の日特売日

調布市仙川町1-18-4 TEL 300-8737 東京相互銀行前

選びぬかれた味と香り



お茶・のり専門店

炉端焼
くいだおれ

☎ 326-3530

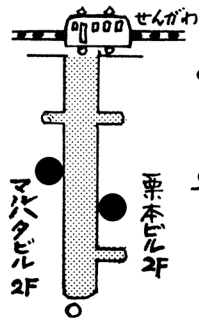

カラオケ
PUB

くいだおれ

☎ 309-3734

珍味、新鮮さで評判——築地・気仙沼より直送

〈四季の特別メニュー〉

- 春・磯の香りいっぴいの芽かぶ
白魚のおどり喰い
- 夏・殻ウニ
- 秋・サンマの刺身
- 冬・殻がき(生食)

すしの磯春

〈出前承ります〉

京王ストア前 仙川プール並び
☎ 300-1710, 5002 火曜定休

TEA ROOM

チャティー・ずう

仙川商店街通り(西友前) ☎ 308-9278

白の壁に藤のいろ
明るい「おしゃべり屋」
へせみ どうぞ



お飲物と軽食

パルコニーウィ

ご家族連れで……学業帰りに……憩いのひとときを……

第一勧銀向い・TEL 308-6221

コーヒー・バブ

9:00~24:00



ヨーロッパの中で
楽しい夢がいっぱい

☎ 307-7277

仙川商店街・甲州街道角



あなたの投書をお待ちしています。

大きな「輪」が
「和」になれたら：

せ
んがわ21・第八号、
読ませていただきます
ました。まず冒頭、学園祭の
写真で、最近の仙川の街は
若人の街なのだとは強く感じ
ました。

この新しき街・仙川はそ
の昔、神代村からスタート
し、わずか二十余年の間に
急激な人口増加、それに伴
う商業の発展、と実にめざ
ましいものでした。

この街に生活し、活動す
る人々の様子、願い、考え
方等が織り込まれた『せん
がわ界隈史』は読む人の目
を楽しませ、心を豊かにし
てくれました。

まち・スペース『我が愛

しの仙川駅よ』では、仙川
駅のホームの上屋を支える
柱が、古いレールを組み合
わせてできている、など少
しも知りませんでした。毎
日、乗り降りしていながら
なにも見てなかったのです
ね。(毎日履いている自分の
靴の紐の穴が幾つあるかわ
からないように……)

『人と仕事シリーズ』で
駅のホームの新聞売りの小
母さんが、いつも笑顔を絶
やさず、電車の乗り降りに
行き交う人々と共にお仕事
をして、仙川とおつき合
いも十二年になられるとか、
本当にほのぼのとした良い
記事でした。私も仙川駅を
利用して二十有余年、そん
なに長く小母さんがいらっ
しゃったとは知りませんで
した。この記事によって、
親近感がわきました。

「せんがわ21」を読むよ
うになって、街ですれちが
う人々が、単に共に道を歩
く人というだけでなく、皆
仲間なのだという気持を抱
くようになりました。こん
な小さな心がたくさん集ま

って、大きな大きな「輪」
が「和」になるといいと思
っています。

編集の皆様、本当にご苦
勞様です。この「せんがわ
21」は有志の人の自主的な
運営によって作られている
と聞きました。もっと多く
の人に知って貰い、発行部
数も五千部から一万部、二
万部と伸びていく事を希み
ます。いつの日か、タイム
カプセルの役を果たし、仙
川の街の大事な資料になる
事と思います。

原稿料がわりに
卵とは……?!

何

でもいいから原稿書
いてください、原稿
料出ないけど……と、せん
がわ21の編集をしている友
だちの声。「うん、ええけ
ど。さて何書こうかなあ」
七年もずっと住んでいる仙
川のボロ下宿のこと書いた
るか。窓開けたら畑という
のが気になっていてること、
書き始めたものの、どうも
おもしろくない。しゃあな

いなあ。しばらく放つとい
て、他のことしよう……。
そして、あつというまに一
週間。さらに一週間。
夜遅く下宿へもどってく
ると、ドアのノブのところ
に白い袋がかけてある。「原
稿料の代りです。めしあが
って下さい」と書いてある
中身はなんと、卵十個。彼
が昼間アルバイトしている
農園でもらってきたもので
ある。かたくて大きくて、
まだ少しうんこがついてい
る。そういえば、まだ小さ
かったころ、田舎では「う
ちとこ、たんととれたから
……。」と言って互いに近所
へ卵やら野菜、果物、栗な
どおすそわけというのか、
物々交換みたいなことやっ
てたなあ。子どもがその使
いばしりをさせられたり、
おばさんたちは、エプロン
の裾をつまんでその中に入
れたり、その時に言うこと
は、量にかかわらず、きま
って「ひとつやで」

新宿まで電車でわずか二
十分というところで、原稿
料がわりに卵……というの

くせ毛、縮れ毛もまっすぐに
ストレートパーマ

堀内多賀子美容室

日本髪・着付

仙川商店街

☎ 309-0676

フィルムもプリントも **フジカラー**

2時迄のが今日出来る店

京王線仙川駅前 **サンライズ** 現像所

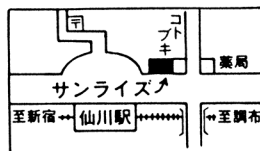

☎ 326-4116
300-6808

読者の ひろば



あて先・〒182 調布市仙川町1-18-8
「せんがわ21」編集部

は意外。けれど、そこには地域に根ざすミニコミ誌としての味わいを感じる。

卵焼きにして二個食べた。おいしかった。けど、原稿一枚も書けてない。困った困ったと思うほど書けない。ちよっと頭休めよ、とそのままコタツに足を入れたまま、うしろへ寝ころがる。寒いのに気がつく、いつの間にか二時間ほどたってしまった。きちんとふとんを敷いて眠りたいけれど、ここんどこ編集のため五時間くらいしか眠ってないという彼のことを思うと、申しわけなくてまたコタツのまま眠ることにする。

(吉崎武敏・仙川町)

過熱する私学志向に思う

こ のごろの父母の皆さんは、私学志向が強く、私立中学校をめざして小学校のお子さまを進学塾に通わせていらっしゃるのには普通です。その傾向は三年前に、小学校の新指導要領で「ゆとりの教育」が実施されてから、一層拍車がかけられました。

私立中学校への入学志願者数は年々増加し、平均競争率も、一昨年の三・三倍から昨年の三・八倍に。今年には恐らく四倍を越したのではないかと思われま。学歴社会が厳然と存在する以上、わが子を有名一流大学に入学させ、将来、社会的に有利な地位・階層に登らせたいと念願することは、親心として当然なことです。

そうした親心から現実の公立中学校を見るとき、非常な不満と不安と不信とがあり、私立中学校の教育との比較において、大きな相

違と落差が目立ちます。(詳細は割愛) そうであれば、わが子を一日も早く出世コースに乗せようと、私立中学校を志向されることはよくわかります。

だが、公・私立学校を通じて、四十五年間の教職経験をもつ私には、現実の状況は余りにも異常で、余りにも利己的で、そこに教育危機の一つの根があるように思われます。

第一に、長期間にわたり、あらゆることを犠牲にするほどがんばって、漸く有名中学校に入学したお子さんは、みんながみんな有名一流大学に進んでいけるのでしょうか。私の教職経験の中にも幾多の事例があります。反面、公立高校からも有名一流大学への入学者は数多くいるのです。

第二に、小学校から長期間にわたる、鍛錬主義の受験一筋の学習体験が、お子さまの全人的成長に、どのような功罪をもつか、それを深く考量なさったことがおありでしょうか。このご

ろのお子さまは遊ばなくなくなってしまし、遊び方も知らなくなりました。

第三に、高校や大学入試では、たとえば東大の二次試験の問題でも、合格答案を作るためには、知識としては教科書の知識以外に、ほとんど全く必要なく、大事なのは考え方であることつまり、本能的には高校教科書の内容を深く掘り下げればそれで合格できる(有名進学塾発行の新聞から)ということをご存知でしょうか。もっとも、私立中学校の入試問題は、現実の小学校で指導されている内容以上に、桁ちがいに高

度になっていきますけれども。最後に、公立の学校はわたしたちの税金で、わたしたちの子や孫の教育のために建てられた施設です。その教育に不備や不満があるなら、地域のひとりひとりとその改善に協力し、地域の学校の価値を高めていくよう努力しなければならぬのではないのでしょうか。

南塚盛久(若葉町)

そば・うどん 専門店

野州茶屋

京王ストアとなり

11:30~19:00 ☎ 307-4584

寿司・割烹・うなぎ

大 鯰

仙川商店街

宴会(30名まで) 承ります ☎ 307-7678~9

| | |
|-----------------------------------------------------------------------------------------------------------------------------------------------------------------------------------------|-----------------------------------------------------------------------------------------------------------------------------------------------------------------------------|
| <p>客席 120 席 / パーティ予約受付中 オールド ¥ 3,200</p>  <p>ザ・ボウル・ガーデン</p> <p>カプリの奥 ☎ 326-1315</p> | <p>おばちゃんの店でコーヒーを飲み夢を語ろう 喫茶&スナック 酒もあります</p> <p>ま り</p> <p>10:00-24:00 商店街中央 日曜 ☎ 309-6384</p> |
| <p>ランジェリー専門店</p> <p>時 貴</p> <p>桐朋学園通り ☎ 309-1999</p> | <p>カット&パーマ</p> <p>高藤光喜の美容室</p> <p>柴崎店 美容室「ジャック」 緑ヶ丘団地入口 9:00~18:30 ☎ 307-0941</p> |
| <p>あなたの街の電気店</p> <p>ヤナバ電気商会</p> <p>若葉町 2-24-19 ☎ 307-3182</p> | <p>中華料理 & COFFEE 出前致します</p> <p>ラ メ ン ト</p> <p>11:00~22:00 桐朋学園通り ☎ 309-9588</p> |
| <p>COFFEE KAKE SPAGHETTI</p> <p>喫 茶 メ ア</p> <p>仙川駅前 東国書林横 ☎ 326-1289</p> | <p>カット&パーマ 着付</p> <p>おしゃれサロン 真 珠</p> <p>若葉町 1-28-20 ☎ 309-2180</p> |
| <p>おいしさ1番 / ギョーザ・ラーメンの店</p> <p>仙川 ラ ー メ ン</p> <p>仙川町 1-18-8 ☎ 309-5158</p> | <p>中華料理 出前致します</p> <p>光 生 軒</p> <p>11:00~22:00 桐朋学園前 (出前11:00~19:00) ☎ 300-4413</p> |
| <p>感謝の心をクシに……</p> <p>メ サロン・ド たけ</p> <p>京王ストアー斜前 ☎ 307-7538</p> | <p>おいしいコーヒー豆を売る店</p> <p>コーヒー豆焙煎 ブ ラ ウ ン 珈 琲 卸・販売</p> <p>10:00-21:00 年中無休 桐朋学園通り ☎ 307-5983</p> |
| <p>全自動卓あり</p> <p>麻 雀 は や し</p> <p>杉田ビル 3 F 13:00~23:30 日・祭予約 ☎ 309-5708</p> | <p>ミセスの装い・おしゃれのみせ</p> <p>Kasumi</p> <p>仙川商店街中央 ☎ 300-6768</p> |
| <p>この地球が緑のユートピアになりますように!!</p> <p>ケーキのお店 ハ ッ ク ル ベ リ ー</p> <p>仙川町 1-21-26 ☎ 307-1955</p> | <p>家具の御用命は</p> <p> 丸杉家具センター</p> <p>ジュウタン・カーテン工事特価承ります ☎ 300-5201</p> |
| <p>サッポロラーメン専門店</p> <p>熊 王</p> <p>12:00~20:00 ☎ 307-6333</p> | <p>そば処</p> <p>平 野 屋</p> <p>桐朋学園前 ☎ 308-0115</p> |

仙川音楽祭

開催予告



梅は咲いたか 桜はまだかいな
春の宵、花の香にさそわれて、
せんがわ紅白歌合戦にいらっしやいませんか?!
町の歌自慢が、日頃カラオケ(?)で練えたノド
をご披露します。

日時：3月10日(土) P.M 7:00~10:00
於：スペース仙川(入場無料)

出場予定者(順不同)

- <バンド・メンバー> 桐朋学園大学有志
ピアノ、サクソ、ギター、ベース、ドラム
- <ゲスト> 津田千加代 津上眩
- <審査員> 戸田育郎(日本青少年合唱芸術交流協会代表)
関田英二(桐朋学園)
鴨治陽子(スペース仙川)
伊藤強(仙川青友会)
観客代表
- <司会> 岩田幹雄 前橋弘子
- <実行委員> 吉田央(スペース仙川)
合田香(桐朋学園大学)
岡ノ上栄二(仙川青友会)
新井稔昭(せんがわ21)
前橋弘子()

<うたい手> (12月29日現在)

| 白組 | 紅組 |
|-------------------------|--------------------------------|
| 島田清一郎(わざわ座) "兄弟船" | 佐月 梨乃(わざわ座) "あなたひとすじ" |
| 玉 三郎(わざわ座) "氷 雨" | 柳生 静江(緑ヶ丘) "潮来花嫁さん" |
| 向村 清二(入間町) "キャラバン" | 川名智異子(上祖師谷) "二人の春" |
| 後藤浩明・福島浩一 (桐朋学園) | ザ・フレンズ(緑ヶ丘) "レット・イット・ビー" |
| "リーダークライス" | 本多 清子(東つつじヶ丘) " ? " |
| 宮下 治二(芝信) "しあわせさがして" | 木内 啓子(緑ヶ丘) " ? " |
| 江渡 宏(龍鳳苑) " " | 坂本瑞枝・明(シマダハウス) "居酒屋" + アルファ |
| + アルファ | |

八周年記念 "わざわ座まつり"

人情劇 "峠の雨" 他舞踊など

3月11日(日) 午後2時~ (4時から宴会)

また仙川音楽祭がひらかれるとき
いた。四年ぶりだそうで、仙川の人は
まさかオリンピックに符節を合
わせたわけではあるまいが――。
私は音楽というものがわからない。
年が近いせいもあるが、小沢昭一が
"おじさんには唄う歌がない"とわ
めくように叫んでいるのをきいて、
切なく共鳴してしまう。

でもあのときは面白かった。商店
の若旦那、地元の銀行員、主婦のみ
なさんなど達者なものだなど、ほと
んど感心してきいていたものだ。そ
れに伴奏の音楽もよかった。何とい

っても世界に誇る桐朋のみなさんの
演奏だもの。仙川の地の理、役得
(?) だろう。
山田仁ちゃんの弾き語り(といっ
ていいのだろうか) 野川のふちをト
コトコ走り、といった風の、調布の

音楽はみんなのもの

小畑 秀郎

なった。ちゃんとうたえる子もいる
し、そうでない子もいる(私もその
口だが)。
いつも最初にマイクをもつのはI
君だ。三十に近い青年で、もう中年
ぶとりとってよい体型だ。ほとん

まちが絵画化されたようなたにジ
ーンとしたものだった。
障害児たちと、ときどき遊ぶ機会
がある。忘年会やら新年会とこの
ところたてつづけにカラオケ大会に

ど言葉をもたないI君だが、顔中ク
シャクシャクして笑っている。とき
どき声がほとばしり出るが、大体彼
の歌は全身で表現される。膝の屈伸
をベースに、たまに上体がふらふら

とゆれる。ときにゆるやかに、とき
に激しくI君は屈伸をつづけ最初か
ら最後まで、友人とのデュエットを
つづける。彼のうたは、耳ではなく
目でなければ受止められない。生れ
てこのかた二十年、未だ一歩も歩い
たことがなく、一語も発したことが
ないM君も、笑みを満面に浮かべて
きいている。

歌というのは、音がなくても、リ
ズムがどうであれ、人を感動させる
ことがあるのだ。そんな歌が、仙川
音楽祭にもちよっぴりあったら尚い
いなあ。

(国領町)

編集室から

雪の夜に音楽祭はふさわしい!! 4年前の雪景色がなつかしく思い出されます。今回は桐朋学園大学及び仙川青友会(農家と商店の青年たちの親睦団体)のご後援と、スペース仙川をはじめとする多くの方々のご協力をいただき、音楽祭の準備をすすめました。まさにNHKの紅白も真っ青の本格版。『音楽の街・せんがわ』ならではの夕べです。喫茶店や電気ショップ店頭とのビデオ中継なども予定。大いに楽しみましょう。

▼本誌の編集・制作をお手伝いいただけませんか!! 取材・調査、広告取りと一号出すごとに300名余の方々にお会いし、また版下制作も手づくりのため大作

業です。あなたのパワーの力を本誌へ!!

お詫びと訂正

・前号(No.8)の訂正箇所

△広告▽の電話番号

サンライズカルチャーセンター

(正) ☎308・4365

—— 大変ご迷惑をおかけ致しました。

—— せんがわまちニティ

情報センター 会計報告

(収入の部)

○賛助会費受領(一口5千円)

山岡義典 大塚矩男 佐々木孝一 金字

静江 斉藤次男 岩尾徹 平山信夫 松

井幸彦 市川齒科 小島重春 吉田央

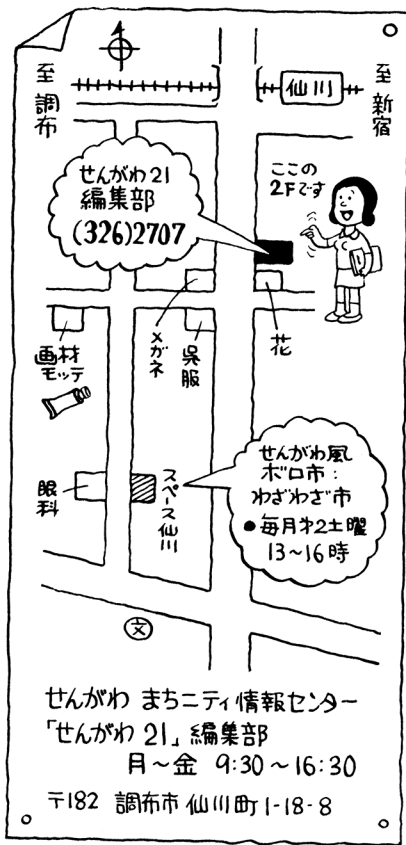

アンカーヒア 川口三八 青野友太郎
▽計300口

○維持読者会費受領(一口千円)

安藤光枝 幸野武夫 中村満洲雄 梶川

健治 市川史郎 及川知也 丸井潤 遠

藤紀代美 仙川販売店のおばさん 加藤

広 加藤ヤスコ 瑋子書道会 太刀川八

重 若葉製額 宮内ハム 小林祐徳 森

田茂樹 菊地朋子 新井澄子 前橋弘子

青野紘 石塚雅子 後藤とし子 寺内

三千代 空橋因 田中博子 谷井節子

長沢えみ子 永野昌枝 永野恵子 安養

寺 光西寺 松本一 小曽根敏夫 前田

淑子 中村浩二 小浜菊代 尾沼武 河

合富美枝 吉田紀子 松本一 ▽57口

○カンパ誌代(一冊百円) ▽73口

○広告収入(第8号) ▽696千円

○合計910380円

編集後記

▼今月は雑誌と音楽祭の2本立て。雪の中を走りまわり、やっと完成——春風にのってお届けします。(川路ひろみ)

▼汚いモノは目の前から排除しさえすれば……その根は深い。無難作に出される

ゴミ、いじめ、都会の雪。(青野道子)

▼最後のアラインゲンガーガマッキンリに消えた。何かと群れたがる状況の中で自律を心得た人だった。(大脇正昭)

▼雪が降る東京は不思議です。雑誌も季刊誌の面目が立ちました。ごくろうさまでした編集の方々。これからは雨ですね。

(新井稔昭)

▼人間の真理は求むるほどにいよいよ模糊なれど、模糊なる中に光明をみいだせばまことに姦しく妍かなり。(木下仁)

▼雪見酒でもやりながらのんびりと日曜の夜を——、なんて考えてたのはちまっと甘かったかな。(山岡義典)

▼春はもうそこまで。光がもうこんなにいっぱい。僕たちの心も春の陽差しに満たされ解かされていく。(丸井潤)

▼調布市のアチコチでまちづくりの火がともし始めた。地域間競争の時代、我が

仙川もおのがビジョンを。(青野友太郎)

▽編集協力—佐々木孝一 前橋弘子

鈴木久美子

せんがわ・21 第9号

発行日 昭和59年3月5日(季刊)

定価 無料(カンパ誌代100円)

発行部数 5000部

発行兼編集人 青野友太郎

制作及 せんがわまちニティ情報

発行所 センター

調布市仙川1・18・8

〒182 ☎326・2707

タイプ 古田真弓

印刷 樹菱印刷

せんがわま^ちニ^{ティ}情報センターは、せんがわにおける総合的な情報センターとして、せんがわの資料室・広報室・企画室の役割を担い、雑誌社やボランティアバンク、シンクタンクの機能を追求しています。有志のボランティア活動が基本で、チェ・パワー・カネを持ち寄り、センター及び「せんがわ21」の維持運営にあたっています。現在、センターでは、季刊誌「せんがわ21」刊行・せんがわ風ボロ市・新しき街研究会・せんがわ音楽祭等の開催の他、ま^ちニ^{ティ}カレッジ・せんがわ^界限史の会等の事業を推進しています。(詳しくはセンターのご案内をお送りいたします。)

- 賛助会員とは——センターの目的と活動に賛同し、維持のために支援してくれる人。
賛助会員会費……1口5000円の随時カンパ。
- 維持読者とは——「せんがわ21」の刊行維持のために支援してくれる人。
維持読者会費……1口1000円の随時カンパ。

◎賛助会員・維持読者会員の申込書 (月 日)

| | | | | | |
|------------------------|---------------------|-----------------------|-----|----------|-----|
| ふりがな | | | 生 年 | 明治 | 職 業 |
| 氏 名 | | | 月 日 | 大正 昭和 | |
| ふりがな | | | | | 電 話 |
| 住 所 | | | | | |
| (私の趣味)・(特技)・ ライフワーク | | | | | |
| 申し込み種類 | 1. 賛助会費(5000円)×()口 | 2. 維持読者会費(1000円)×()口 | | | |

◆申込書・会費は郵送あるいは、当方へお電話下されば取りに伺います。
尚、下記の口座も設けておりますので、ご利用下さい。当該支店に振込みいただければ、手数料はかかりません。

口座名 せんがわま^ちニ^{ティ}情報センター 青野友太郎
芝信用金庫 仙川支店 口座番号 4222404
永楽信用金庫 仙川支店 口座番号 034429

~~~~~  
手作りの味

~~~~~ 自家製煮物漬物 新鮮塩乾物

せんがわ

10:00 ~ 20:00 日曜定休 仙川商店中程 ☎ 300 - 6803

せんがわ21 3月号 No.9 アンケートのお願い

- 本誌をどこで入手されましたか。

①宅配 ②商店 ③書店 ④図書館 ⑤公民館 ⑥児童館 ⑦駅の売店
⑧その他 ()

- 本誌3月号(No.9)の中で、よかったと思うものを3つお書きください

① _____ ② _____ ③ _____

- 今後、本誌で取りあげてほしいテーマ・内容・個人・サークル名をお書きください。

① 特集記事 _____
② マップ21 (_____)
③ 翔べ仙川っ子 (_____)
④ 人と仕事 (_____)
⑤ サークル (_____)
⑥ その他 (_____)

- 本誌についてのご意見またはご感想をお書きください。

(_____)

磨いてだめなら 塗り替えましょう！
(貴方好みの色でカラークラス6万円より)

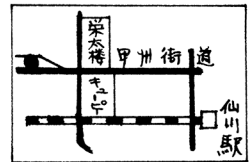

多摩ボデー整備K. K.

調布市東つつじヶ丘1-15-3 甲州街道滝坂 ☎307-6105

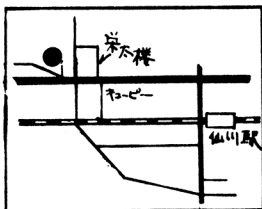

新鮮鶏卵・野菜——生産直売

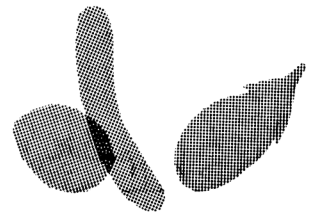

川口農園

仙川町2-4-1 ☎300-8871

ちょっとおじゃまします!

前田 治 選手

(帝京高校)



高校サッカー

“仙川の星”

前半21分、勝負の明暗を分けたのは一瞬のマークのずれ、ハーフライン付近でボールを受けた平岡は、清水東のマークがないとみるやドリブルで前進、右サイドへクロスを上げた。それを走り込んだ前田がハーフボレーでシュートするとゴール右隅に決まった。

今回はあの全国高校サッカー大会で帝京高校を優勝へと導いた、前田治君の家を人間町に訪ねた。

ベルを押すとドアが開かれ、暖かい家庭の雰囲気伝わって来た。

応接間にはスポーツ一家らしく各種トロフィー、賞状が飾られている。

若葉小学校2年生の時に、兄(毅氏)とともにリトルリーグに入り非凡な才能を現わした。

体力づくりの秘訣はと聞くと、にぼしと牛乳と言う。牛乳は水がわり、にぼしはお弁当にはかかせない。今では好物となっている。水泳、体操、野球にと万能ぶりを発揮し、中学校から本格的にサッカーを始め帝京高校へと進んだ。

4月からは東海大学に進み、柔道の山下、巨人の原に続く、第三の星としてスーパースターの道を歩み始めようとしている。

しまの中からは鳴りはじめる喝采が高まりわが町から生まれるスターに拍手を送りつづけたい。



緑ヶ丘

団地子ども会



この団地では何度となく出来なかった子ども会も途中挫折することが多く、子どもたちの夢が夢で終わりがちでした。その失敗をもとに、集団づくり、環境づくりの拠点として、学校でも家庭でも得られない体験を通じた縦の社会が地域を足場に生れた時、子どもたちは「自信」というものを得ると思います。その活動の一端として子ども会ではバトントアラと、達磨拳法の二つのサークル等を通して社会奉仕にも参加しております。

もっと多くのサークルをつくって子どもたちには選択させ参加できればと思うのですが、世話人不足という悩みをかかえております。

この二つのサークルは、団地子ども会という枠をはずし緑ヶ丘、仙川と幅広く子どもたちが参加しております。

練習日 バトントアラ

毎週水曜日 午後四時～五時半

場所 団地第一集会所

達磨拳法

毎週木曜日 午後五時～六時半

場所 緑ヶ丘小学校体育館

技術者募集バトントアラ

高校生以上の経験者、謝礼はご相談

連絡先

深野 307・8456

内藤 309・9900

四季歩会



■サークル紹介



当会は、昭和51年、東部公民館の呼びかけで出来たハイキングの会です。はじめは20歳代の若い会員もいましたが、若年層の多様な嗜好をフォローしきれなかった為、いつしか中高年主体の会となりました。

現在の会員数は、女性38名、男性24名、84歳の方を筆頭に平均年齢は50歳位です。永年ハイキングをやってきた人も一部いますが、大部分は中年過ぎてから、健康とレクリエーションの為に入会した人達です。

近頃では、地域社会の自治会的因習の匂いがある会や、上からくる縦割りの顔役的匂いがある行事は嫌われ、その場かぎり、見物す



るだけのお祭りなどには興味がないという人がふえています。これからの社会交流は、音楽をする、絵をかく、スポーツをするというような各種クラブ別の横のつながりが主流になると思います。

私達の会も、それに対応出来る様努め、リードする人、される人の区別を解消し、会員各自が個性的テーマ、例えば写真とか、植物観察等の分野にも活動範囲をひろげ、冬にはスキーなどもできたらと思っています。

昨年は、高尾山、北八ッ岳、奥鬼怒、薬師岳等、日帰りから一、二泊程度で21回程行きました。
(金子記)

- 集会 第3水曜 夜7時〜 東部公民館
 - 例会 月2〜3回
 - 入会資格 16歳以上、責任を持ち、自主的に行動できる人
 - 会費 半年千八百円
 - 連絡先 金子仁一 布田2・48・2 ☎82・2034
 - 高木一雄 入間町1・2・7 ☎300・0982
- ☆会員募集中!!

キラリ・パチリ
でっち上げ!?

仙川の美男 美女



春原真紀さん

- ☆血液型と星座 B型・水瓶座
- ☆好きなタレント ランディ・クロフォード
- ☆好きなスポーツ ジャズ・ダンス
- ☆趣味 ジャズ
- ☆仙川における行きつけの店 よしきり
- ☆職業 タイピスト

伊藤孝一さん

- ☆血液型と星座 AB型・乙女座
- ☆好きなタレント いしだあゆみ
- ☆好きなスポーツ 野球
- ☆趣味 サーフィン
- ☆仙川における行きつけの店 サーティワン
- ☆職業 パンプキン マスター

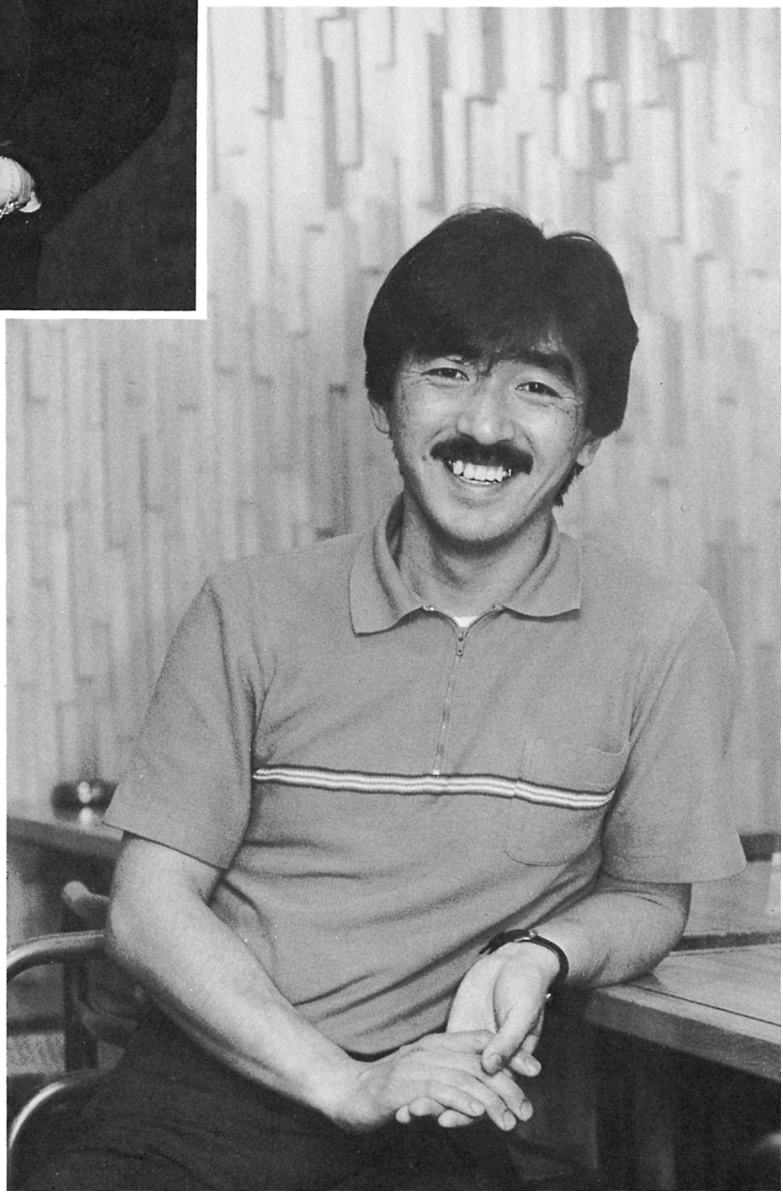



◀ 仙川駅



仙川橋 ▶

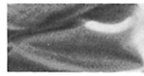

1984年1月~2月

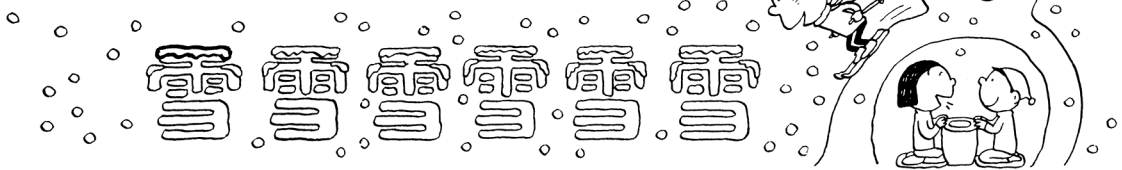

◀ 昌翁寺

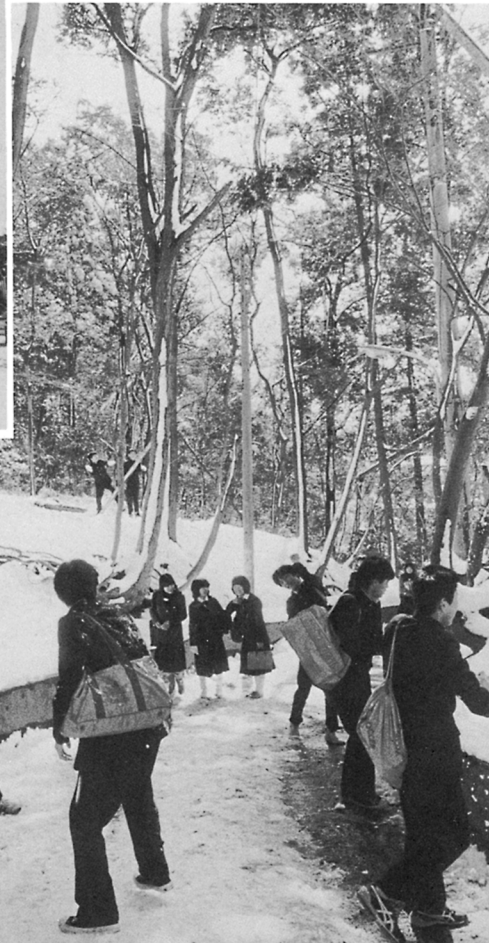

若葉の森 ▶



◀ 川口農園

伝統の味・ふるさとの味

手打そば処

家族庵

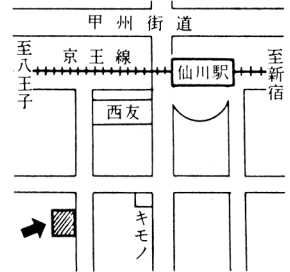

桐朋学園通り TEL 326-9456 営業時間 11:00 ~ 21:00

3/10

土 開店します。



ただ「売る」というだけでなく
 ただ、「買っていただく」でもなく
 与えられた美ではない
 創りだしていく美しさを
 なりゆきまかせの人生から
 すばらしい ふれあいの生を
 —ファッションをとおして
 そんなことができないか、と願って
 「アジ」を開店することになりました。
 お待ちしております。

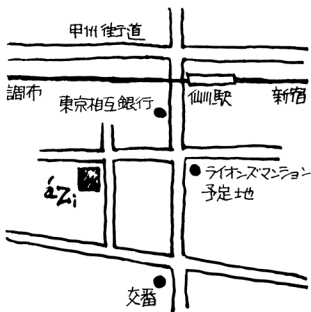

ázi

FASHION
LIVE SPACE

調布市仙川町1-12-1 TEL 03(308)7264



増築ですか？ それとも 改築？ 模様替え？

新築も承わります。

- 新築
- 増築 ●改築 ●模様替え
- システムキッチンの施工
- 植木・庭の工事

●トタン屋根をセキスイU瓦に葺替え

●外部の吹替え塗装

●ジュータンの貼替

●クロス貼替

●テラス・バルコニーの
取付工事 ●カーポート
フェンス門扉の改装

見積は
無料です
お気軽に
ご相談下さい

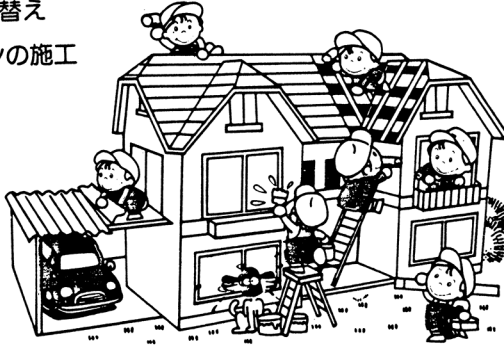

三井ホームサービス
フレッシュアップ
暮らしに合わせて 住まいも成長

仙川店 調布市仙川町1-30 〒182
電話 03-308-0541
本社 世田谷区上祖師谷6-27-14 〒157
電話 03-307-9673

販売施工代理店 **株式会社 三晶ホーム**



株式会社 **グローバル設計**

調布市若葉町2丁目1番地1号川原ビル
(神代書店3階) TEL 03(326)5935

土地有効利用の総合プランナーとして、
建築、設計、監理の他に
テナント斡旋(店舗、社宅、寮等)
資金計画(公庫、住宅・都市整備公団、
都融資)のお手伝いもいたします。

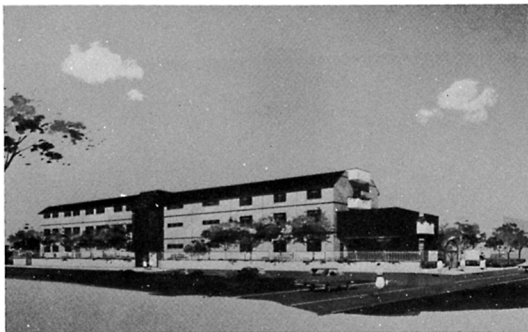

仙川作品一その10 東放学園女子寮

“地元の建築家”として、この仙川の街並みに
13作目の建物をデザインしているところです。

一級建築士 No.72937 菅 哲生

せんがわ ギャラリー

「地中海」

アフリカ取材旅行では、現地に住みつき、チンパンジーやトラまで買い求めて一緒に生活してきたというほどの行動派。それは、人間の原点をさぐる旅でもあった。近頃は一転して、アトリエにこもりつきりで、

子供の世界をナイーブなタッチで描きつつけている。この作品は、文明と原始の接点を追求し、且つ、モチーフの関心が移行してゆく時期の代表作でもある。(一〇〇号)

作者略歴

橋口 美代子氏

鹿児島県国分市に生れる。一九五八年二科展に初入選、現在二科会会員。取材旅行でヨーロッパに十回、アフリカに三回渡る。個展多数。緑ヶ丘二丁目在住。

