

新しき街 ——

せんがわ

21



No. 7

'83.8

発行・せんがわまち^まニ^ちィ^ィ情報センター

まごころ こめての おもてなし

本格中国料理がお手軽な料金で
お召し上がりいただけます。

ゴージャスな雰囲気の中で
すばらしい数々の料理との
出逢いは、日頃のさまざま
な出来事を忘れ、すばらしい
ひとときとなるでしょう。

龍鳳苑は

- **メニュー豊富**
軽食・オードブル・一品料理
コース料理など
- **駅から近く、便利**
大小宴会、クラス会・パーティ
などに十分なスペース確保

仙川駅

西友



1階	グリル席	
2階	洋室パーティ席	35名
	立食パーティ席	60名
3階	和食宴会席	55名
	個室特別席	10名

(ご希望のお料理、味つけがありましたらお申しつけ下さい)



中国料理

龍鳳苑

☎ 300-8063

11:30-22:00

<年中無休>

一九八三年七月×日、仙川商店街のまちかどにて



仙川橋の手すりごとりかえられ、街路の舗装が新しい色彩りを加え、店舗のデザインも日々新たになっていく。電柱と電線はちよつと気になるもの、今 仙川の商店街は確実に新しくなりつつある。

七月のある一日、この商店街に集う人々の表情を追ってみた。これらの写真の中にはきっと皆さんの友人・知人がおられることでしょう。

(撮影・丸井 潤)



店頭風景





夜の仙川

子供たちのいる風景



「新しき街」への歩み

——私のせんがわの40年から

石坂 清高さん



——仙川にはいつからお住まいですか。

私が仙川に引越してきたのは終戦の前年、昭和一九年、五歳の頃でした。当時は駅に降り立つと、遠くに和光堂の工場、駅前通りに面して五軒程の民家があるだけの、大変静かな所だったと記憶しています。その頃は、この辺りは畑や林が広がっていて、都心に住んでいる人たちの「休養地」のような趣がありました。

現在は住宅と商業そして農業が中心ですが、今後、学校や文化施設がもっと整備されれば商業と事務所・文化機能が共存する頭脳集積型の街になるのではないかと期待しています。

——お仕事の事などをお聞かせください。

私共の会社は、各種開発事業についての測量が主でしたが、昨今、環境への配慮が重視されるようになり、環境調査や交通調査が中心業務になってきています。特に国鉄の新路線建設に伴い、調査地域も全国各地にまで広がっています。

会社の創設は明治三二年。戦後すぐ本社を

仙川に移しました。戦後ようやく開発が始まりつつあった三多摩地域の中で、当時から仙川は新宿まで30分近くで往来のできる、比較的交通至便な所でしたので、こちらへ本社を移した訳です。

現在注目されているニューメディアの導入等により、今後は事務所立地の条件も、特に23区内にこだわる必要はなくなってくると思われれます。三多摩でありながら03局番を持ち、都心への交通が便利で、尚かつ環境にも恵まれている仙川は、事務所誘致・移転の促進により、増々活力ある街になり得るのではないのでしょうか。

——その意味では、大日本測量さんが本社を仙川に移されたというのは、大変先駆的なことであつたといえます。

ご存知のように先頃、駅前南商店街を東西に貫く通りが拓け、これまでの線的な商店街から、より広がりを持つ面的な街に生まれかわろうとしています。今、駅前地区の明確な性格・イメージづけや方向性を打ち出す重要

な時ではないでしょうか。飲食店や服飾販売業は既に飽和状態です。各家庭でもモノがあふれ消費経済の構造も大きく変化しています。仙川の街で今後あらたに期待される業種は何なのか……広がる商店街も単にモノを売るだけではなく、バザール等の「にぎわいの空間」を演出したり、街のイメージの核となる場を創ることも必要だと思います。

——何か具体的なイメージがありますか。特に具体的にはありませんが、街の皆さんと専門家もまじえて考え、討論ができる場が欲しいですね。

——商店街中央の東西道路に工事前の幕が張られています。大きな建物ができるようですが……。

来年の夏までに完成をめざして、六階建てのビルが建設されます。一、二階が店舗、その上が住宅、地階が駐車場の予定です。建物面積の調整により、広いオープンスペースもあるゆつたりした感じのビルになるようです。事務所が幾つか入居すれば、街の発展にもつながると思うのですが……。

——事務所誘致のためにも、街ぐるみのPR、イメージアップが必要かも知れませんが、基本的な都市機能の充実も図らねばなりません。いずれにしても、街の人たちの声を生かした魅力のある街に育って欲しいものですね。
(大日本測量代表)

口絵写真	1958年7月×日、仙川商店街のまちかどにて	
インタビュー	「新しき街、への歩み	石坂 清高
せんがわまちニティカレンダー	2 8月～9月	
10人インタビュー	4 心に残る先生・心でもとめた先生	
特集	6 <座談会> '80-'83小史	
	時は流れ……ただいま仙川は	
せんがわレポート	15 仙川と実篤公園	佐々木孝一
翔べ仙川っ子	16 七夕に祈る	
シリーズ「親から子へ」	17 11歳になったあなたへ	木山司津子
人と仕事シリーズ	19 かざり職の末裔 —広瀬恭三さん	
マップ21	21 夏だから スポーツメニューあ・ら・か・る・と	
せんがわ界隈史7	30 仙川の寺町	菅 隆慶
まち・ニュース	32 街の話題アレコレ	
まち・スペース	33 「アトリエ村XV」	
まち・カルチャー	34 仙川の文化	萩原 祥三
まち・ジャーナル	35 異年令・異世代との出会い	前橋 弘子
情報案内	37 くちコミまちコミ広場	
情報案内	38 せんがわショッピングモール	
情報案内—資料室—	40 せんがわのあし	
暮らしのアイデア	41 住まいをさわやかに	高橋 愛子
予防医学	43 乳歯の虫歯	楢木 洋子
21時からのつきあい	45 人から人へ	
レジャー情報	45	
	せんがわ私論・公論 46・47	せんがわまちニティ情報センター 趣意書
	48	編集室から／編集後記
グラビア		ちょっとおじゃまします。 巨人軍 中畑 清 選手 キラリ／汗
サークル紹介		八幡神社おはやしの会／若葉読書会

表誌デザイン／山岡義典 写真／加藤純一郎・丸井潤・和田牧子
イラスト・カット／こやまきょうへい・笹山昌子・木山司津子
版下制作／小沢基弘・大脇正昭・岩田幹雄

'83.8

発行・せんがわ まちニティ情報センター

カレンダー

8

<p>1 月</p> <p>盆おどり(仙川商店街) PM7:00~9:30</p>	<p>2 火</p> <p>盆おどり (仙川商店街) PM7:00~9:30 おはなしの会(若葉図書館) PM3:00~3:30 (毎週火、水、木、日)</p>	<p>3 水</p> <p>阿波おどり(仙川商店街) PM7:00~9:30 卓球大会(児童館) PM2:30~</p>	<p>4 木</p> <p>おはなしの会(緑ヶ丘分館) AM10:30~11:30 緑ヶ丘団地団地祭 PM2:00~9:00</p>
<p>5 金</p> <p>緑ヶ丘団地団地祭 PM2:00~9:00</p>	<p>6 土</p> <p>緑ヶ丘団地団地祭 PM2:00~9:30 おやこ夕すずみ会(児童館) PM6:00~8:00 とうもろこしもぎ大会(芝信) PM1:00~</p>	<p>7 日</p>	<p>8 月</p>
<p>9 火</p> <p>仙川スタンプ交換会 (商店街事務所) PM1:00~先着100名 楽しい商品とおとりかえ。</p>	<p>10 水</p> <p>内田マミ ジャズライブ PM7:00~(アンカーヒア) 絵本作家梅田俊作氏を囲んで (東部公民館) PM2:30~3:30</p>	<p>11 木</p>	<p>12 金</p> <p>老後のくらしと福祉 (東部公民館) PM1:30~3:30</p>
<p>13 土</p> <p>仙川風ボロ市 PM1~4時 於:スペース仙川 絵本作家梅田俊作氏を囲んで (東部公民館) PM10:00~12:00</p>	<p>14 日</p>	<p>15 月</p>	<p>16 火</p>
<p>17 水</p>	<p>18 木</p>	<p>19 金</p>	<p>20 土</p>
<p>21 日</p>	<p>22 月</p> <p>社会参加(東部公民館) PM1:30~3:30</p>	<p>23 火</p>	<p>24 水</p>
<p>25 木</p>	<p>26 金</p>	<p>27 土</p>	<p>28 日</p>
<p>29 月</p>	<p>30 火</p>	<p>31 水</p>	<div style="border: 1px solid black; padding: 5px;"> <p>恒 例</p> <p>阿波おどり</p> <p>8/1, 2 盆おどり PM7:00~9:30 仙川商店街中央空地</p> <p>8/3 阿波おどり PM7:00~9:30 仙川商店街通り</p> <p>☆ふるってご参加下さい!</p> </div>

<p>1 木</p> <p>児童館作品展 (~25) おはなしの会(若葉図書館) PM 3:00~3:30 (毎週, 火, 水, 木, 日)</p>	<p>2 金</p>	<p>3 土</p>	<p>4 日</p>
<p>5 月</p>	<p>6 火</p>	<p>7 水</p> <p>おはなしの会(緑分) AM10:00~11:30</p>	<p>8 木</p> <p>子供会達磨拳法練習日 毎週木曜日 PM5:00~6:30 (緑ヶ丘団地第1集会所)</p>
<p>9 金</p>	<p>10 土</p> <p>仙川風ポロ市</p>	<p>11 日</p>	<p>12 月</p> <p>内田マミジャズライブ PM7:00~(アンカーヒア)</p>
<p>13 火</p> <p>仙川スタンプ交換会 (商店街事務所) PM1:00~先着100名 金券とおとりかえます。</p>	<p>14 水</p> <p>子供会バトントアラー練習日 毎週水曜日 PM4:00~5:00 (緑ヶ丘団地第1集会所)</p>	<p>15 木</p> <p>敬老の日 八幡神社 秋の祭礼</p>	<p>16 金</p>
<p>17 土</p> <p>チャリティコンサート お話とピアノ連弾による音楽物語 「窓ぎわのトットちゃん」 (砧区民会館) PM6:00~ おとな2,000円 子ども1,500円 連絡先 0424・82・4586 丸井</p>	<p>18 日</p>	<p>19 月</p>	<p>20 火</p>
<p>21 水</p>	<p>22 木</p>	<p>23 金</p> <p>秋分の日</p>	<p>24 土</p>
<p>25 日</p>	<p>26 月</p>	<p>27 火</p>	<p>28 水</p>
<p>29 木</p>	<p>30 金</p>	<p>★ 予告 11月に観劇招待を行ないます。(仙川商店街) (明治座 杉良太郎公演)</p> <p>★ 10月8日 糟嶺神社大祭</p> <p>★ 自治会・サークル等の日程をお知らせ下さい! (Tel 03・326・2707)</p>	

先生

もとめた先生



☆秋元孝子さん

— 東部保育園保母
小学校高学年の3年間軍隊生活をしてきたという先生。今でいう暴力教師以上にもかかわらず信頼されていた。また物事に対して区別ある態度や緊張感を身につけている先生でした。現在このような先生はいるでしょうか。



☆栗田行雄さん— 画材店・仙川町
浅井いと先生は私が小学校1年から3年まで担任で、まるで24の瞳の大石先生そっくりの先生でした。先生は私の画いた絵をいつも黒板に張り出し、最高の点をくれました。私が画材店を開く動機になる最初の出会いでした。



☆行田元洪さん

— 歯科医師・若葉町
ご恩になり印象に残る先生は小学校1、2年を受持たれたK先生と中学時代のC、Yの両先生です。現在の私になることができたのはこの先生方のお陰です。共通点は常に立派な人を手本にし目的を達成するよう努力せよとのことでした。

☆松澤優美子さん

— ピアノ教師
若葉町

無口で口下手な中学時代の先生。冴えない顔の大きな瞳がいつも何かを語りかけ、不思議に生徒の心を開いてくれました。自分に厳しく愛情を持って人に接した先生は、言葉少なく数多くの大事な事を教えてくれたような気がします。



☆小沢治男さん— 東部公民館館長

「生徒との出会いが実を結ぶよう心の調和と結びつきを大切にしたい。」とは娘の中学時代の先生の言葉である。誠に印象深く心に残っている。たしかに2つのものが会って10以上の効果・感動を与えるのが出会いのすばらしさだと思う。

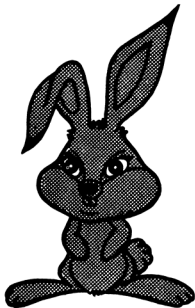

ファッションガード
ソフトな仕上り!

三愛ドライクリーニング

本店 (☎ 300-6763)
仙川コーナー (☎ 308-9333)

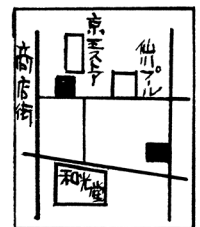

心に残る 心で

☆井上良和さん

— 歯科医師・仙川町生理学教授の故砂田先生は立派なクリスチャンであった。旅行好きで、幼きより仏に帰依していた私のため、ある時三尺もある白衣観音像を背負い現われた時には、その心の広さに絶句した。以来我家の守護像となった観音様と砂田先生。



☆和田友子さん— 劇団

エンゼル・緑ヶ丘
小さな事でも必ずほめてくれる。感動するうれしさを教えてくれる。小学校3年の時の小泉先生はそんな方でした。思えば私が今、芝居を続けているのもこの小泉先生の教えて下さった、小さな事にも感動する心のおかげかもしれません。



☆高橋辰久さん

— 滝坂小学校長
「私の頭が入る鉄カブトはないから、すぐ帰されてくるよ。」と笑いながら戦場へ赴いたO先生。毎日、楽しい英語の授業だった。あの日、いつものユーモアにつつま、平和への願いを語ったO先生の姿は、心の奥底にやきついている。

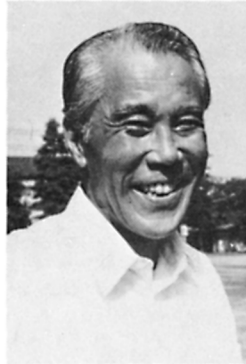

☆岡村英夫さん— 緑ヶ丘小P・T・A会長

私は師とは生涯通じてでなくてははいけないと思う。師というのはありがたい。良い時も悪い時も指導をして解決策をみいだしてくれる。師はいう、「心の師とはなるとも心の師とせぞれ。」「仕事は人の3倍やれ。」と。しかし、私は不肖の弟子である。



☆永野昌作さん— 若葉幼稚園園長・入間町滝坂小で担任だった金野先生は、50年たった今も網走から同級会に来てくれます。新卒でしたが熱心な先生でした。当時みたこともなかったスキーを教えてもらったり、放課後も陸上競技や勉強を指導してもらいました。

かわいい子供服

いながわ

☎ 308-1931

ブティック

伊奈河

☎ 309-5454



仙川商店街通り

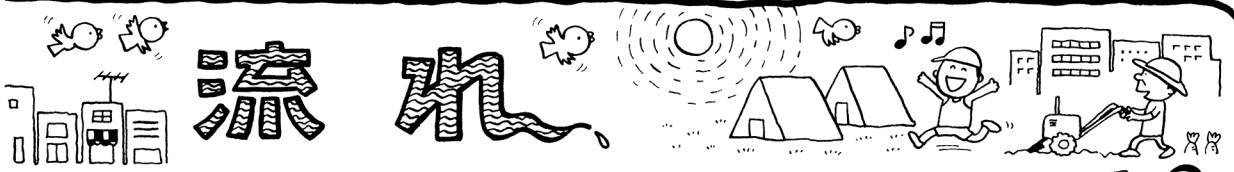

六月四日、ひと仕事を終えて、ホット息をつく間もない21時、スカッとされた装いのメンパーが次々に暗やみの(?)編集室の階段から現れた。『やあー、お久しぶり。変わってないネエ』の言葉がとびかう。——かつて先人は、人の心ほど移ろいやすいものはないといわれたが、さて八〇年代の△せんがわ△、変わったもの、変わらないもの、得たもの、失ったもの……?!

●いま、物売りの商店は

司会 雑誌を休んでおりました80年から現在に至るまでの三年間を見ましても、こんな小さな街にも色々な変化が見うけられます。目に見える形のもの、目に見えないけれども雰囲気とか気持の上での変化など、お手元の資料(資料1-3・別掲載)を参考にしていた大きなお話を進めて参りたいと思います。まず、商業ではいかがですか。私などは桐朋学園前のピンポン屋さんがなくなっただけは残念だなんて気がしていますが……。

鈴木 卓球場はなくなりましたが、その跡に

二つないしは三つに店が増えましたでしょ。ですから、仙川商店街のあたりは、80年からこっち店舗数が増えたってのは確実ですね。神本 緑が丘のあたりは、この地図(資料1)を見てもおわかりのように、多少お店が増えてはきていますが、余り変化してないですね。最近目立った事といえば、豆腐屋さんが必ず一回夕方の七時頃にラッパを吹いてきますね。まあ、珍しいノと思っ聞いていますが……。

司会 若葉町のあたりは業種換えされてるお店が多い様ですが……どうご覧になられますでしょうか。

小平 持ち家と貸店舗でされている場合との違いが出てきているのでは……過去は利益があったために営業してきたけれど、どうしても売り場面積が狭いと品数を豊富に取り揃えられない、顧客も余りつかなくなるという関係で、だんだん飲食関係に変わっていくんだと思いますね。

菊地 一口に言って、スーパーマーケットの大きな力の商売がどんどん増えてきたことによって、失ったものは多いと思います。確かに店は増えてはいますが、スーパーでやって

出席者名

S. 58. 6. 4(土)
於：せんがわまちニティ
情報センター

- | | | |
|----------|---|----------------|
| 伊藤 強さん | — | 青友会副常任幹事 |
| 神本 富美子さん | — | 主婦 |
| 川口 三八さん | — | 神代農協元仙川支部長 |
| 菊地 璋さん | — | 若葉商友会会長 |
| 小平 信夫さん | — | 滝坂地区子供会育成者の会会長 |
| 鈴木 孝夫さん | — | 仙川商店街協同組合理事長 |
| 馬部 久夫さん | — | 調布市企画課企画調整係長 |

司会者—編集部

特集★座談会

時は



かるやかな会話の中にも、時として緊迫した空気が……6月4日 21時からの座談会の光景。

ないのが殆んどで、ラーメン屋、ジャズ喫茶、ホッカホカ弁当、それから新聞販売店とかもコレ、スーパーでやっていませんね(一同笑)。消費者の方にとっては大変スーパーはいいんだけれども、我々商人にとっては物凄い驚異、今にならなくなっちゃうのかなあと思いますね。小平さんがおっしゃったけれども、たくさんの商品を並べて、もうあふれんばかりにしておくと人は集まりますよね。例えば、街の八百屋さんが少しばかり値段を下げててもそこへは来ませんよね。スーパーへ行けば野菜だけじゃなく、パンツも買えればお肉も買える、魚もお菓子も……と総花的なものがそこにはある。いくら我々が太刀打ちしても敵わない。ウチなんかも薬屋をやって、石鹸並べたりしていますけれども、利益率からいくと非常

に低い。で、全部ウチの物はスーパーで売ってるし、しかも安いんですよ(笑い)。そんな事で、物売りの商店は生かさず殺さずで何んとか生きてはいけますが、『貯金がたまったからもう一軒出そう』ってことは、もうゼツタイにあり得ないですよ。不動産業も十何年かやってきていますが、この二三年程、急激に貸店舗も売れなくなってきました。恐らく他の商店会も大同小異だと思えますよ。まあ、鈴木さんの所はカラー舗装ができた、このところ著しく発展を遂げられ、何んやかやといながらも皆さん、相当いいご商売をなさっていらっしゃると思います。

いま、カラー舗装道路

神本 大型店の話に関連するんですが、前に二〜三人集って、仙川商店街に何が不足しているかという話をしたことがあるんです。仙川の商店は完全に若い人対象だ、っていうんです。洋品店なんかは特にそうです。できれば、桁を間違える位の高級品。ちょうど私たち中年のお金のないオバサンたちが選ぶって、大型店にしかないんですね。鈴木 もう十年位すると、中年の方のほうが多くなるでしょうね。人口構造からいくとやはり今は、商品構成は二十七、八歳から三十歳位が対象で、また購売力も高いんですね。仙川あたりだと年代も絞って、層も絞って

資料 1

'80〜'83 商店の変遷

この三年程の流れの中で、住環境、文化環境などと比して、商店の移り変わり程顕著なものはないと思われれます。

新しいビルがいくつも建ち、昨日まで営業していた店が今日はないという事もあります。実際の所、どの位の店が新しくでき、廃店したのか、あるいは業種転換や経営者がわりをしたのか、編集部で調べてみました。

緑ヶ丘一〜二丁目

- 1 業種がわり(3軒)
電気屋↓弁当屋 やおや↓薬局 ギフトショップ↓床屋
- 2 経営者がわり(1軒)
喫茶店

仙川町一〜三丁目

- 1 業種がわり(22軒)
バー↓居酒屋 お茶漬屋↓ラーメン屋 朝鮮料理↓喫茶店 そば屋↓喫茶店 寿司屋↓フライドチキン パーラー↓ギフトショップ・喫茶店・炉端焼 スナック↓日本料理店 ス

右一神本さん。一男一女あり。15, 8歳。
左一馬部さん。二男一女あり。13, 11, 8歳。

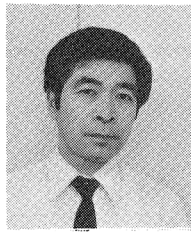

かないと大変ですから、現在はL型専門店とかL型専門店とかできてきている訳ね。
司会 ファッション以外では？

神本 商店の方がいらっしゃるのに申し訳ないんですが、個人的に言えば、生協を利用して共同購入をしているものですから、安いか便利だからって買いいはいきませんね。食品なんかも子供になるべく安全な物を……と選んで買っています。

伊藤 消費生活では仙川は、京王沿線でも金額的に安い買物ができるといって、ウチあたりマンションに引越された方はよるこんでおられます。カラー舗装もできたことです、小売店の方たちは消費者の生の声をよく聞いて、それに対応した顧客の接待などを考慮されて、"せんがわ"のイメージアップされる一層の努力が必要だと思います。

馬部 調布の中でも仙川は、調布駅に次いで乗降客が多いし、商業そのものも一番注目されています。ただ、今改めて仙川商店街を見た場合、回遊性がどうか、って気がします。京王線そのものが遮断しちゃっているんじゃないかと……ですから、仙川の駅そのものをフタしちゃうとか、いくつかの線を繋げるとかすると回遊性ができて、人も流れると思う訳です。せっかくカラー舗装ができて、ゆとりが乏しいし、ショッピングを楽しみながら実篤さんの公園まで行けるとか、全体的に仙川を考えていくと面白い構図ができるんじゃないかという気がします。

●いま、商店の駐輪場は

鈴木 京王線にフタをする話が実現されたら駐輪場もできるし、商店街の自転車も動かしで頂けるし、非常に助かるんですよ。企画課の方で是非、考えてくださいよ。

馬部 まずそれは、市民の方で要望を出して、運動していただければ……。

司会 駐輪問題は第5号の雑誌でも取り上げ、モラルが先か、ルールが先かといったあたりを検討してみんですが、やっぱりこれだという一挙の解決策は難しいだろうと思えます。商店街の中でまず、確かにこれは狭くて遠いし、不便かも知れないけれど、是非ここに……といった駐輪場を用意し、じゃあそのルールに基づいてモラルを高めてください、というように同じイタチごっこでも、一歩一歩積み上げていくという作業が必要なのではないでしょうか……。

小平 お客さんの、何んていうのか、エゴミたいなものに対しても強く言えないという弱さが商人にはあるんですよ……。

鈴木 スーパーの前の駐輪が問題なのは確かですが、そのためにスーパーが小っちゃい店になっちゃうと、我々小売り屋も困る訳です。司会 仙川商店街は狭い道路でもあるし、防災上からも、自転車も置かない、ワゴンも出さないといった時に初めて、スパッと綺麗に抜けているタイルの路面と電線が整理されて

- | | | | |
|-------------------------|---|---|---------------------|
| <p>1
業種がわり(10軒)</p> | <p>2
経営者がわり(9軒)</p> <p>中華料理店 喫茶店 ブティック
寿司屋 スナック4軒 プレゼントショップ
新規出店(27軒)</p> | <p>3
スナック2軒 喫茶店3軒 中華料理店2軒 レストラン3軒 ハウジングショップ 趣味の店 ケーキ店 塾 手作りの店 理髪店 クリーニング店 美容室2軒 テーラー 歯科医院 カルチャーセンター 健康食品の店 陶器店 信用金庫 飲食店(2軒)</p> | <p>4
飲屋 甘味処</p> |
|-------------------------|---|---|---------------------|
- 若葉町一〜三丁目

右一鈴木さん。二男あり。

30, 26歳。

左一川口さん。一男三女あり。

19, 16, 13, 10歳。

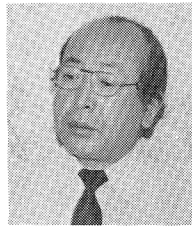
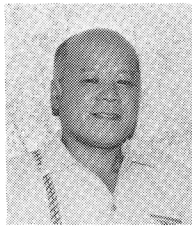

青空が見える、という効用が生まれるのではないでしょう。画期的なこのモルル化が物としてのみ捉えられるのではなく、もう一步、道路の使い方が変わり、まちの雰囲気や人とか人の気持とかを変えていくものであって欲しいと思います。

鈴木 それはこれから担当理事とそのチームが中心になって研究していくつもりです。

●いま、農業は

川口 農業の、ここ三年間の動向についてはいかがですか。
川口 宅地並み課税が猶予されて、ある程度農業をやっていかれるという見通しがつきましたので、我々としては有難いというか、安心しました。しかし農家はやっぱり農業だけでは生活できませんで、多少なりともある物売って、資金にして、新しい事を始めるというケースが多いと思うんですね。ですから、先見の明を持って、土地だけでも皆んなで使える様なもの、例えばスポーツ施設とかお祭り広場など、取り敢えずは農家が手広く土地を持っている間に確保できる状態にしていて欲しいと思うんですね。建物は時期がきたら建てればいいんで……。

司会 今、実際に農業をされておられるのは、おいくつ位の方が多いでしょうか。
川口 五十から六十代の方が多いんじゃないでしょうか。

馬部 深大寺の方では、これも大きな時代の流れだと思うのですが、サラリーマンをしてきた若者のUターン現象があるんです。なぜかというところ、一生勤めていてもタカが知れていると、それよりも親から譲り受けた先祖代々の土地の管理のためにも農業をやっている、色んな面での優遇措置があるから……という事なんです。四十軒程ある農家の半数近くに若い人たちが戻ってきていますね。

●いま、騒音は

司会 昨年出された調布市のコミュニティカルテ、この中の緑ヶ丘と仙川地区を見ますと、生活環境の住民評価(資料3)はほとんどの項目が市の平均以上で、蚊、ハエの害虫、のら猫の問題が60%というのが緑ヶ丘では多い位で、施設とかモノの世界は七、八割がた満足しているという結果が表われているんですね。住環境の面についてはいかがでしょうか。
小平 甲州街道のセブンイレブンがね、荷物の積み下しとか客が駐車するためにものすごく渋滞するんですね。
鈴木 あそこは交差点で、一番悪いところですね。商業が発展すれば住環境は大体良くなるってない訳ですよ。実際に今、カラオケが流行っていて、そのスナックの近所に住んで

- 飲食店↓美容室 電化製品中古販売
- ・修理↓弁当屋 スナック↓クリーニング 飲食店↓コインランドリー
- 八百屋↓ラーメン屋 焼鳥屋↓スナック 文具店↓24時間営業店 薬局
- ↓お茶屋 レストラン↓焼鳥屋 飲食店↓弁当屋

2 代がわり(5軒)

- パン屋、スナック、スナック、不動産、喫茶店

3 新規の店(7軒)

- 飲み屋、ジャズ喫茶、ラーメン屋、新聞販売店2軒、接骨院、24時間営業の店

4 廃店中(9軒)

- のりとお茶の店、パン屋、商品問屋、理髪店、スナック、そば屋、飲食店、美容室、花屋

入間町一丁目

1 業種がわり(1軒)

- 喫茶店↓婦人服店

2 代がわり(1軒)

- スナック

3 新規の店(3軒)

- ホビESHOPP、24時間営業店、薬局

4 廃店中(6軒)

- パン屋、クリーニング、飲屋、塾、スナック、日用雑貨店



伊藤さん。二男一女あり。

いる人たちがうるさいなと思うのはまだとしても、子どもさんの勉強時間になってきたら相当に頭を悩ましておられるようですね。

伊藤 オヤジなんか朝よく、道路の清掃をしています。電車の敷地なんかにも結構、空き缶を捨ててあったり、中学生なんかは面白がって自転車でくぼしたり、つぶしたりで、ゴミを落とさないようにいっても、なかなかそこまではいかないようです。

●いま、地価は

司会 仙川商店街の場合、店と住まいとが一緒にあってる比率はどれ位ですか。

鈴木 店舗を借りている方たち以外は、ほとんど職住一緒だと思います。ただ、ここは現在、地価が二百万だ、二百五十万だとかいわれ、そういうような所に人間が住むのはもったいないな……って思いますし、ゆくゆくは私も住まいを別にしたいと考えてるんですよ。神本 確かに地価や騒音問題で、そこに住んでいられなくなるといのが現状でしょうね。司会 この三年間の町丁別人口の増加率（資料2）を見ますと、総トータルがマイナス0・8%ということですから、今おっしゃったように、住みたくても地価とかに比べてメリットが少ないというので、この三年間を見ると人口はほとんど停滞気味という事がいえると思いますね。

●いま、通学路は

小平 子供たちの環境ですが、滝坂小学校へ通う二百五十人もの仙川地区の子供たちにとって、通学路はないに等しいんですよ。車道を渡って、若葉町あの狭い道路や崖の所を通っていく道が通学路になっていて、そこは地震や火災が起きた場合、とっても危険な場所なんです。市とか都へ要請に行ってお願ひした結果、レンタカー前に信号をつけてはくれましたが、あれじゃ結局、何んにもならないと一緒ですね。電車通学していったって何んにもいわない。とにかく大変な問題ですよ。神本 そうですか……。私、今までこんなに

広範囲に「せんがわ」地区があるとは思ってもみませんでした。ですから滝坂小の通学路の問題も初めてわかった位で、私にとってはわが街・緑ヶ丘、そして調布というふうに考えていたんですね。今までお聞きして、緑ヶ丘は環境的にも閑静な住宅街で、農地や山林、緑地なども市の平均をはるかに上回っていますし、恵まれていると思います。この六月に地域福祉センターもできましたし、児童館も今年度予算に組み込まれる事になりましたし……。

馬部 調布市は現在、地域を十地区に分けてコミュニティの施策を行なっています。八百メートル間隔で公共施設がなかった場合は補充していくという考え方でやっております。

資料2 町別人口数・世帯数

	世 帯 数		人 口 数		人口増加率	65歳以上人口(1980)	
	1980. 1. 1	1983. 1. 1	1980. 1. 1	1983. 1. 1		男	女
緑ヶ丘	2, 806	2, 835	8, 356	7, 984	△ 4. 5 %	212	309
仙川町	1, 933	2, 016	4, 842	4, 751	△ 1. 9 %	111	163
若葉町	1, 982	1, 952	4, 827	4, 603	△ 4. 6 %	155	181
入間町	2, 727	2, 863	6, 772	6, 857	1. 3 %	185	246
総 数	9, 448	9, 666	24, 797	24, 195	△ 2. 4 %	663	899

右—菊地さん。二女あり。
24, 22歳。
左—小平さん。三男あり。
16, 14, 11歳。



が、その一環として緑ヶ丘にできた訳です。

●いま、集会所は

神本 そうですね。ただ、非常に狭いですね。実は私たちの学校と学童保育と一緒に三千人近く署名を集めまして、学童の保育室を広げてもらうことと、遊び場を確保してもらいたいというので、市へ陳情に行ってきたところなんです。なんとか土地が切り売りになる前に確保して、住民の集まれる場所をもちたいですね。

司会 各町内会や商店会でお集まりの時などは、どちらを利用されていますか。

菊地 現在は東部公民館を一回・千五百円でお借りしたり、私の住まいの前にあるバラックの二階を使ったり……今度は、新しく建った都営住宅の集会所は無償で提供してくれるというので、お願いしているところです。

小平 東部公民館は午後九時三十分までです。商人にはちょっと時間がね……若仙会の集まりは、仙川教会の幼稚園をお借りして園児用の小さなイスと机に座ってやっていますよ。会議室としては、仙川保育園の上の「ふれあいの家」も使えますね。

司会 最後に明かるい話で、せんがわの魅力とか、今後活かしていきたいことなどについて一言ずついただきたいと思います。

鈴木 仙川商店街のことは、先ほど馬部さんがおっしゃったことが実現されれば理想です。

よ。理想に近づく可能性があるということが魅力ですね。

菊地 調布市で企画された朝市会というのをですね、私も実行委員の一人なんです。昨年から四回、第六ブロックの商店会の持ち回り制で開催されましたよ。仙川の駅を中心にした商店の中でやった朝市会は大変成功しましたが、他の所でやったのは客の誘致とか駐車場の問題などでどうもうまくいかなかったという反省があります。ひとつ仙川の商店街でもって今後永続的にこの朝市会を開催していただけないか……というのが出店者の大半の希望で、何んとか頑張っって欲しいですね。

●いま、せんがわの魅力は

小平 ボクはね、この夏に子供のフェスティバルみたいなものをやりたいと思っています。ですよ。五年前にも、かおる幼稚園協の原っぱで二百名からの子供たちがキャンプをしたことがあるんです。その時の最年長だった子供らが今は高校二年生になっていて、僕たちが手伝うからは非またやっって欲しいという声を非常に多く聞いているんですよ。せんがわ“という地域の中で、自分たちの身近にある広場で、子供たちが中心になって企画し、親爺連中が出てきて手伝ったり、語り合ったりできる場づくり……これを実現してゆきたいというのが僕の望みです。

神本 そういう広場はいつまでも残してゆき

アダルトハウス **キクヤ**

アダルト紳士洋品専門店

ミセスの為に
ファッションの店

キクヤ

〒182 調布市仙川町1-11 ☎300-4835 (仙川商店街)

アンケート調査による 生活環境住民評価

(上；仙川地区，下；市の平均)

1. 個別環境条件満足度

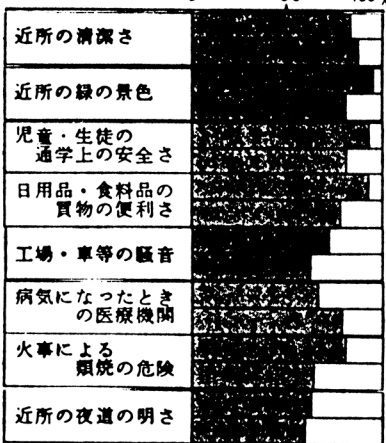

2. 不足していると感じる施設

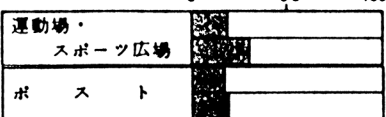

資料 3

調布コミュニティカルテ

たいですね。そして今のうちに、公共のための用地は確保して欲しいと切実に思いますね。小平 ただ、広場の周辺に住宅が建て込んでますから、騒音などでご迷惑をおかけしないように進めていかなくては……と思っております。地域全体が成熟していく中で、福祉も文化も消費生活も、向こう三軒両隣りをもう少し確立しないといけないんじゃないかかと思し、子供たちに対しても、地域の子供だという周囲の温かいまなざしをもってもらいたいなあと希望しています。

伊藤 田んぼの風景が、やっぱり自分にとっての小さい頃からの「せんがわ」のイメージなんですよね。これからの都市化する社会の中でいつまでも緑を……というのは、色々難しいでしょうが、それでもやはり保存すべきものは保存して、人間らしい生き方としてお互い同志が挨拶を交し合えるような地域社会ができるといいなあと思います。

馬部 そうですね。やっぱり「ふれあい」だと思っんですね。毎日たくさんの老若男女、色んな人たちが通りを行き交っている訳ですが、その人たちが何を思い、何を考えているのかがわかったら面白いなあと思うんですね。そういう意見を発表し合い、共鳴し、ふれあう場が求められたら素晴らしいですね。

また、せんがわには非常に有名な実篤さんの公園や桐朋学園もあることです。例えば仙川の駅のすぐ前とか橋のもとに、実篤さんのブロンズ像を文化のシンボルとして造るとか、桐朋学園を街の人たちに開放してもらうとかすることによって、文化というものが創造されていく可能性というものがあるんじゃないでしょうか。

川口 それぞれの立場で、せんがわのことを色々と思っている訳ですが、それらをまとめて、媒介して、散らすという機会がない訳ですね。それを「せんがわ・21」誌の中で実現されようとしていることに敬意を表しているところなんです。今までもあちこちに雑誌を配っていたんですが、読んだ方からの反響が大きくて、雑誌がでたらまた欲しいわ、という方がたいへん多いので、微力ながらお手伝いをさせて頂きたいと思っています。できる限り末長く、この雑誌を続けていって頂けるよう是非お願いしたいと思います。

司会 頑張ってくださいと思いますので、よろしく願います。今日は、長時間にわたったのでご協力、ありがとうございました。

高級婦人服地

QUEEN

MODE FABRIC

クイーン

仙川通り (西友前)

☎ 308-3819

☆上野朗さん

皆さん買物は日中よりも夕方や、日曜日にされるようです。これもパートなど昼間働きに出る方が増えたせいでしょうか。この2、3年の売り上げは横バイ状態です。特に、生鮮食料品などはスーパーや大型店の影響を受けています。

共栄商店会としましては、PM4〜7時まで自動車を止め、サービス券を出したり、中元・歳末大売出しを行って、お客様へのサービスを心がけています。

(緑ヶ丘共栄商店会会長)

☆原島芳一さん

都営住宅の建て替えに伴い住民数がかかなり減っています。又、付近にスーパーができて客足にひびいていきます。

入間商栄会は、以前は親睦中心の集まりでしたが、今は糧嶺神社での盆踊りやもちつき大会、交通安全講習会などを開いて商店会を盛りあげようと努力しています。

(入間商栄会会長)

☆天海清文さん

仙川商店街に関しての変化は、まず第一にカラー舗装化があげられま

す。次に、店舗の建てかえが多く行なわれ、又、飲食店が増えたことがあげられます。住宅については、マンションは増えましたが、この2年

位宅地化はあまり進んでいません。これは農家層の高齢化に伴い、土地を売らずにマンション・アパート経営を始める人が増えた事によると思

います。芝信としては、地元を奉仕し、地元密着の姿勢で町の行事には積極的に参加したいと思っています。

(芝信用金庫支店長)

インタビュー



☆村中貞夫さん

仙川のまちは交通は便利ですし、環境もよく、まだ空地・農地がありますので発展の余地があります。これから住民も増えるでしょうし、若い人も楽しめる町になると良いと思います。

永楽信金としましては、地域の発展への協力はおしらず、一日でも早く町の一員になれるよう努力しています。具体的には旅行会の企画や集会所の住民への開放を行っています。

(永楽信用金庫支店長)

☆伊東興一さん

部屋代はここ2、3年変化はあまりなく、貸店舗に関して物販に不向きな二階以上部分について空室が多くなっています。農地の宅地化に関しては、宅地課税への対応策として、等価交換方式による分譲・賃貸マンションの建設が行われている所がみられます。(東興商事不動産)

☆桃沢俊夫さん

無名の人が世に出るチャンスを与えられたらと思います。ライヴコンサートを始めました。一つのをみんなで力を合わせてつくる充実感は何ともいえないものです。(アンカーヒーマスター)

(アンカーヒーマスター)

☆篠原晴美さん

知的サービス分野で躍進したいと思いいカルチャーセンターを創設しました。健康に関するもの(ジャズダンス、ソシアルダンス)、料理などにはすぐ人が集まりましたが、その他に関しては今一つです。生徒は仙川地区のみでなく、広範囲から集まっています。(サンライズカルチャーセンター)

サンドイッチとお食事の店



ケリル

Sunny Mate

仙川町1丁目3番2号

☎ 326-0252

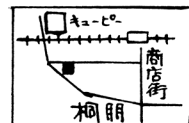



お飲物と軽食

パルコニーウィ

ご家族連れで……学業帰りに……憩いのひとときを……

第一勧銀向い・TEL 308-6221

夏に涼しい 水ようかん 栗大納言

御菓子司 光輪堂

若葉町 2-14-5 (和光堂横)

木曜定休 ☎308-1455

7 DAYS OPFN



AM11:00~PM11:00

PIZZERIA Capri

商店街中程 永楽信金 2F ☎326-5188

・LUNCH TIME 11:00~14:00

(スープ・サラダ付)

- ・ミックスピッツアセット ¥700
- ・スパゲッティセット ¥700
- ・フェットチーネセット ¥850

ーお食事、各種パーティーのご予約承ります

ピッツェリア カプリ 仙川店

仙川 モツテ 匠・額縁

お蔭様で開店10周年を迎えました

☎300-8287

仙川のオアシス・レンガの館・川原ビル



本・雑誌・教科書・紙・文房具
豊富な品揃え、広い店内
一度御来店下さい。

神代書店

桐朋学園前

☎300-5633

仙川と実篤公園



佐々木 孝一

* 先日、築地のある料理屋で、その店の主人と雑談の折、ふと私の家はどちらかと聞かれた。「京王線の仙川という所ですよ」と答えると、「エエー、あの実篤公園の在る？」とびっくりした表情で聞き返された。なぜ知っているんだらう？ 私はいささかしい気分になって森の石松の寿司食いねえではないが、「よくご存知で」と答えた。主人の話はこうである。

* 「私は実篤さんのファンではないが、六月のはじめ、その実篤公園へ行ったんですよ。坂があつて、水があつて、緑が多くて、小じまりしたい公園でしたね。去年の夏、東京都が都民の日のなにかを記念して、新東京百景っていうのを都民から募集したんですよ。候補地に挙がっていた実篤公園は選外になってしまったが、私はそういう名所旧蹟のような所を観てまわるのが好きでしたね。いま私は店の休みの度に、その候補に挙がった所を片っ端しから観てまわっているんです。それで実篤公園へも行ってみたんです。芦花公園は周辺環境が悪くなっているようですが、実篤公園は悪くならないよう仙川の人々は、貴重な街の財産をしっかり守って欲しいですね」ということである。

* 私は仙川とは因縁のない遠くの人が、ふとしたことで公園を知り、公園の将来を深く心配してくれていることに深く感激した。昨夏、新東京百景の投票応募があったことは新聞やテレビ、駅貼りなどで広く報道されたことで

あるが、この地域では余り知られていなかったようである。当時私は、仙川の地域や調布市内の一部で約百人の方々に、新東京百景の投票のこと、実篤公園がその候補に挙がっていることなど知っているか、お伺いしたことがある。そして八〇％の人がそのいずれも知らなかった。また実篤公園を知らず、また行ったこともないという人が六二％もいて私は失望した。

* 浅草といえば観音様、調布といえば深大寺仙川といえば……今はさしずめ桐朋学園といわれるほどに仙川イコール桐朋学園のイメージは地域の内外でかなり定着していますが、仙川といえば実篤公園というイメージにはまだまだのようである。このような言い方をすると、観光化した実篤公園をイメージしているのかと叱られてしまいそうだが決してそうではない。

* 武者小路実篤氏は、奥深い自然と清水のある土地を探し求めておられたが、それにふさわしい土地として仙川を見出され、昭和三〇年三鷹市牟礼から仙川へ転居してこられ、仙川を「終の住処」と定められたのである。そして自然環境の良い仙川の土地をこよなく愛された。

* 仙川というところは昔から緑と水と土に恵まれた風土と暮しをもつ街であった。仙川イコール実篤公園のイメージは、自然と暮しよ街の代名詞としてイメージしたのである。最近、商店街で、実篤氏の絵や、実篤公園を

意匠化した紙袋を提げて歩く人の姿をよく見かけるが、これは実篤氏の生前、親しく交際のあった仙川商店街のS園とF屋のご主人が、自然を愛した、実篤氏の面影を偲ぶすがにと、そして文学者としての、画家としての、哲学者としての、また自然人としての実篤氏を地域の友とした仙川人の誇りを内外に示すべく、サービスしているものである。

* 公園は五十三年五月開園以来五年、毎年一万人を超す入場者で静かなにぎわいを示している。日曜日には子どもたちが元氣よく園内の起伏を駆け巡って、大きな声が鬱蒼とした樹木にこだましている。

* 実篤ファン待望の記念館は、五十九年度中に完成の運びになったようである。当初の構想では、五十四年度中に開館するはずであったが用地難などで遅れに遅れていた。しかしこの程、公園の南隣に用地のメドがつき、五十八年度中に設計プランが成り、五十九年度中に着工、完成の運びとなる。

* 敷地は七六七平方メートル。建物は、鉄筋二階建て三〇〇平方メートル。記念館には、現在上野の都美術館などで保管している貴重な書画六十八点、工芸品類三十六点など、実篤氏ゆかりの遺品類多数が常設展示されることになっている。これだけでなく実篤氏の遺品類も安住の地が見つかつたことになり、実篤ファン、地元の人々の目にも触れることができることになる訳である。

11才になつたあなたへ

木山司津子

さわやかな五月の空に遊ぶ白い雲

やさしい風の中で咲いたたくさんの花々

みんな あなたの誕生を祝福しているかの様な

五月十八日 それがあなたの誕生日

少しカールしたやわらかな髪

ミルクを飲みながらじいっと私を見つめる大きな目

にくらしい位にお父さんそっくり

小さな口 とがったアゴでのおしゃべり

これだけが 私似

病院を出る時の先生の一言

「多くの赤ちゃんを見て来たけれどこんないい子は

めづらしい この子はきつと大きくなって

あなたを助ける立派な子になりますよ

大切に育てなさい」と

お兄ちゃんとおばあちゃんの待つ家へ帰る途中

会った友達の一言



「まあ この子ったら 親の事情はどうあれ

私は生れて来たんだからちゃんと面倒を

見てくれなくてはこまるって顔してるワ」

この二つの言葉があなたを今日まで育てる柱になった私

そして もう十一歳

泣き虫だった保育園時代が嘘みたいに

小麦色のはだも ますますさえ

運動も好き 絵も好き 音楽も大好き

これでやっと立派に私の娘

お父さんの代りにお兄ちゃんが居て

欲がっていた赤ちゃんの代りに猫のミィチャと

そして何よりも多くのすてきなお友達に恵まれているあなた

12、13と中学・高校になるあなたを

どう変っていくかとても楽しみ 私もあなたに負けないよう

どんなおばあさんになっていくか

楽しみに思われるよう がんばるつもり

過ぎた日々が透明になる様生きて欲しい

今はむづかしい言葉で解らないと思うけど

そのうち解るでしょう。

努力を惜しまないこと 何もかも精いっぱいやることです。

生きのよさで勝負
出前致します

茶寿し

深夜1時半まで 月曜定休 仙川第一勧銀横
☎ 309-5374

お気軽にご相談下さい

むさしや質店

仙川駅前森の中 ☎ 300-0627

商談・コンパ御利用下さい

喫茶 REVOIR ラボール

9:00-23:00 第一勧銀前 ☎ 308-4419

酒類, 食品, たばこ, 燃料

鍋屋本店

甲州街道 仙川駅入口角 ☎ 300-4831

フィルムもプリントも **フジカラー**
2時迄のが今日出来る店
京王線仙川駅前 **サンライズ** 現像所

☎ (326)4116
(300)6808

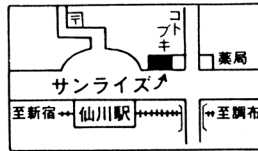

くだもの専門店
しみずね 308-5177

炭火焼肉の店
仙水
326-3539

皆様に喜ばれ
毎日の暮らしに役立つ

西友仙川店



☎ 309-0111

日本テレビ・週刊文春にて紹介されました

味の店

とんかつ仙川

各種宴会40名様迄御相談下さい

仙川駅前東国書林横 ☎ 309-0144

冷しうどん、氷みつまめの
おいしい季節……

甘み処 よしきり

仙川町1-16 300-8481

ホビーショップ
たんぽぽ
手工芸委託販売店

仙川駅前・井上歯科
1F
☎ 308-4637



かざり職の末裔

廣瀬 恭三さん

江戸を舞台にした捕物帳などを読んでいると、「そこへやってきたのが、かざり職の何某……」といった一節に出合うことがある。かざり職というのは、金銀細工の装飾品を作る職業。またその職人のこと。江戸時代の数ある職人芸の中でも、格別に華やかなイメージを持つものだ。このはるか昔に忘れ去られたかに思われるかざり職の末裔？ともい

べき人が、ここ仙川に健在なのである。廣瀬恭三さん。若葉町一丁目の小じんまりした住まいに「工房ひろせ」の看板を控えめに掲げて、かざり工芸——今風にいうと彫金属工芸加工——に取り組むこと二〇年になる。廣瀬さんが専門とするのは、指輪、ブローチ、ペンダント、といったアクセサリ類。すべてお客の注文に応じて手作りする一品製作である。「手元にはこんなものしか残っていないんですよ」と見せてくれたのは、十粒ほどの真珠を組み合わせた花束のようなブローチ、キ

ヤッツアイをはめこんだ金の指輪、赤いサンゴの指輪。手にとってじっと眺めると、リングのラインや透かし模様の線がなんともいえずなくやわらかく、暖かみを感じられる。これこそ手仕事のみが生み出すことのできる味なのだろう。

三畳ほどの広さの仕事場には数知れぬ道具類がひしめいて、一種の厳肅な雰囲気

気が漂い、思わずいずまいを正させられるようだ。厚さ四〜五センチはありそうな一枚板の作業机は、修業時代、お父さんの工房で十数人の弟子たちと並んで使っていたものの一部を切ったのだという。その手元には大きな木鉢がすえつけられており、この中に金やプラチナの削り粉を落とす。机の上やかたわらの引き出しの中には、ヤスリ、タガネ、木づち、金づち、はさみ、ピンセット、糸ノコ、ヤットコ、ヘラ、バーナー……。ヤスリだけでも一〇〇本以上はあるというが、ほとんどの道具は自分で作ったり、市販のものなら自分専用の手直ししてから使う。「いい仕事をするには、道具から作らないと……」と廣瀬さんはさりげなくいうが、まさに「名工は道具から作る」という工芸の世界の言い伝えの通りである。

この仕事場で廣瀬さんは一日中、金を溶かし、伸ばし、切り、たたき、やすりがけをし……という作業に専念する。最も簡単なものでも一日がかり、ふつうは一個作るのに三日から一週間はかかるという。「つまらない仕事です」と廣瀬さんは謙遜するが、「仕事がたまにたま途だえた時の顔は、寂しそうで見ていられます」というのは奥さんの言葉だ。

金という比類ない素材を相手に、華麗な装身具を生み出すという技は、それに魅入られた人を容易に手離そうとしないにちがいない。

(インタビューアー・松崎 洋子)



仙川商店街中程 マルハタビル 3F
11:30 ~ 23:30 ☎ 326-3531

おいしいお茶と海苔の専門店

- 23区・三多摩地区無料託送
- 地方発送承ります

お茶と海苔 やまりや
金山利正
仙川商店街中央・藤屋ビル1F
☎ 307-7288

植物性化粧品, サンダスペリー取扱店

トリートメントボルトキープ1回300円
毎月1回フェイシャル無料サービス

美容室 **サンタロサ**

仙川商店街 ☎ 309-6809 年中無休

ナショナル電気製品
ビデオ・オーディオ

アフターサービスの店

サトウデンキ

仙川商店街丸正ストア隣
☎ 300-5016

夏もの
クリアランスセール開催中
メンズショップ

ツカモト ☎ 300-6707
(丸正前)

MAXFACTOR
カネボウ化粧品

けいめいがしんさん
恵命我神散

漢方薬
くすり

仙川商店街中央(丸正ストアとなり) ☎ 300-4660

広田薬局



オリジナル
パン・ケーキ
ぶねど

仙川商店街・田辺ビル2階 ☎ 326-3577



世界の流行をリードする
月星特約店

靴の明治屋

仙川商店街中程
☎ 300-1067

寿司・割烹・うなぎ

大 鮎

仙川商店街
宴会(30名まで)承ります ☎ 307-7678~9

'83秋 2F OPEN

イメージ斬新に……

秋冬の新商品・新色を取揃えて
お待ちしております

オリジナルニットで最高気分

1F コットン・ウラ地・フクシヨク・手芸用品

2F 世界毛糸・ししゅう

コットン毛糸 **なかや本店** ☎ 300-6805
☎ 308-3150

スポーツ21.せんがわ

夏だからスポーツはユルユル あらかると



《質問事項》

- ①創業年月
- ②施設の概要
- ③対象
- ④スクールの有無
- ⑤料金体系・申込方法
- ⑥営業期日・時間(体日)
- ⑦今、参加できるスクール
- ⑧スポーツ施設を作った理由及び経緯
- ⑨仙川地区を立地先に選んだ理由
- ⑩スポーツ観(その魅力・効用・賛歌)
- ⑪施設運営の基本方針(理念やモットー)
- ⑫施設・設備の特徴や特色
- ⑬先生・コーチの人数とプロフィール
- ⑭初心者、中高年者のためのコース・スクールの有無
- ⑮メンバー制の特典
- ⑯ビジター制の有無
- ⑰提携・協力・加盟の団体及び協会等
- ⑱利用者層(男女・世代・地域分布・目的・誰とくるか)
- ⑲利用者の特徴
- ⑳実力派、個性派メンバーの紹介
- ㉑利用者のサークル・同好会
- ㉒スポーツからみた仙川地域の特徴・印象
- ㉓近所のおいしいレストラン・喫茶店等
- ㉔スポーツを楽しむための費用(入会金・会費以外で)
- ㉕スポーツに係わる将来へのヴィジョン・夢

水泳

今年の夏はおそいはじまり、海へ山へとくりだすのもよいがおもむきをかえてひとつ仙川近辺でスポーツに興じてみては……汗をかくなら思いつきりかいた方が爽快。スポーツでヘルシーライフを!!

◆仙川プール

①S40・7 ②公認25mプール、水深1m50、子供用変形プール。③一般 ④無
⑤大人¥1,000、子供500 ⑥6月10日～9月15日、AM9～PM9 ⑧一般公開プールが近所になかったため。⑨仙川に私有の土地があったため。⑩ストレス解消。美容と健康。⑪安全を各自が気をつけて、気持ちのよい遊び場となればよい。⑫野外にあるため、朝夕自然と一体化した楽しみ方ができる。そのため

◆清水スイミングプール

①S47・6 ②大人用20m×25m、水深1m～1m40。子供用スベリ台あり。水深30cm～50cm。無料駐車場50台。ロッカールーム等あり。③一般 ④有 ⑤2時間大人¥700、中学生¥600、子供¥5

デッキチェアなども毎年新しくそろえている。プールに必要な設備は規定通りそろっている。⑬無 ⑭無 ⑮男6割、10～20代8割。仙川地域7～8割。健康、鍛練派と親睦派は半々で友人や家族とくる人が多い。⑲子供が多い。⑳子供中心 ㉑磯春 ㉒水着の費用。

ゴルフ

◆祖師ヶ谷ゴルフ練習場

①S45・11 ②打席数60、練習グリーン

◆成城グリーンプラザプール
①S48・6 ②大人用25m、水深1m10 子供用プール。セルフティグッド常駐。
③一般及びメンバー。④有、一般 ⑤平日大人¥2,000、子供¥1,000 土・日大人¥3,000、子供¥2,000。優待割引あり。⑥7月2日～8月31日。平日AM10～30～PM8、土日AM10～PM8、⑦水泳教室AM9～10・20、¥6,500、70名。⑧～⑰はゴルフの項、成城グリーンプラザ参照。⑱男4割。年齢層は幼児から50代までと幅広い。仙川地域4割。健康派が多く、家族や友人と一緒にという人が多く。⑲ゴルフ、テニスの合い間を利用した家族サービス。

00。⑥6月25日～9月中旬。AM10～PM6。

③一般 ④有、一般 ⑤入場料¥300、ボール一籠¥550、⑥年中無休、AM9〜PM9・30 ⑦NGFスクール、1、4、7、10月生募集。

◆ 成城グリーンプラザ、ゴルフ練習場

①S48・6 ②230m、打席数100、ナイター照明、シャワー設備。パッティグ・グリーン、バンカー。③一般 ④有、一般 ⑤入場料¥400、ボール一籠¥550 ⑥第3木曜日定休。平日AM9〜PM9、休日AM8〜PM9時 ⑧以前はサッポロビール㈱のビール麦の試作研究地であった当地は、S47年に土地の効率的利用、サッポロビール㈱のレジャー産業進出として成城グリーンプラザを設立した。⑨サッポロビール㈱の所有地 ⑩スポーツを通じて豊かな心の触れ合いを育む。⑪サッポロビール㈱のスポーツ産業を担当。家庭に健康と豊かさを届けると同時に、国民の文化生活に奉仕することを目的としています。⑫大きさ(距離と打席数)と環境は都内屈指。⑬プロ4名、アシスタントプロ1名。⑭教室は初心者、上級者、女性向けあり、⑮男7割。30〜40代中心。仙川地域3割。鍛練派が半数。一人か、友人とが8割。⑯10代20代の利用者が増えている。⑰実力派、情熱派、⑱当施設内にサッポロ・ライオン成城店があります。⑳貸クラブ1本¥200。

◆ 仙川ゴルフ練習場

①S41・10 ②80m、打席数19、③メンバー及び一般。④有。メンバー、一般。

⑤ボール48個¥500、メンバー¥400、グリーン使用1時間¥500、レッスン料¥1,000(ボール48個、土・日のみ)ワンポイントレッスン、月・水・木、¥2,500(ボール300個、利用税込)。AM11〜PM6。⑥第3木曜日定休。AM9〜PM9。⑦仙川ゴルフ友の会。⑧当地の近辺に練習場がなかったから。⑨昔から住んでいた所。⑩お客様に気持ち良く利用してもらおう。⑪グリーン上のパターの練習ができる。⑫栗原実プロ、川井健司プロ。⑬有。ワンポイントレッスン。⑭年会費¥10,000、入会随時、期間1年。ボール代¥100安。年6回コンペ。⑮関東ゴルフ練習場連盟加入。⑯男7割、30〜40代、50代以上が半々。仙川地域5割。健康、鍛練派と親睦派で半々。一人で、友人とが8割。⑰若い人、婦人が増えた。⑱仙川ゴルフ友の会。メンバーで運営、年6回のコンペ。6月に上位入賞者の争奪戦をやる。⑳貸クラブ1本¥100。

テニス

◆ 緑ヶ丘ローンテニスクラブ

①S49・9 ②総面積14,650㎡。クレーコート8面、オールウェザーコート4面、練習コート1面。オールウェザーコート並びに練習コートにナイター設備あり。クラブハウス、ラウンジ、プロショップ、スナック、ロッカールーム、シャワールーム、ミーティングルーム(ビデオ装置)、駐車場50台。③メンバー ④有。一般、メンバー、ジュニア、⑤現在、会員の受付はして

いません。スクール、月・水・金・土。平日¥13,000、土曜¥1,500。ジュニア¥13,000、ナイター¥15,000(入学金¥3,000(1年間)。直接か電話。⑥火曜日定休。AM9〜日没。⑦テニスを通じて、スポーツマンシップを養い健全明朗な社交機関として会員相互の親睦を図り、併せてテニスの普及発展に寄与すること。⑧ヘッドコーチ細渕重男、日本テニス協会公認指導員。インストラクター16名。⑨無料練習会、スクールの割引。⑩会員同伴に限り受付。ただし、スクール生は受講期間中に限りビジターとして平日利用出来る。⑪日本テニス協会。首都圏テニスクラブ連盟。⑫男6〜7割 10〜20代5割、30代以上5割。仙川地域以外100%。健康派と親睦派で半々。一人で7割、家族で3割。

◆ 中原テニスクラブ

①S46 ②クレーコート6面、練習用コート1面。③メンバー ④有。一般、メンバー、ジュニア。⑤入会金、正会員15万円、平日会員10万円。会費月¥6,000、平日会員¥5,500。スクール入会金¥4,000、水¥17,000、土・月¥18,000、⑥月曜日定休。AM8・30〜PM6 ⑦9月開始のスクール。⑧身体を動かす事。スポーツを通じての親睦等を図りたいと思つて。⑨仙川に昔から住んでいた。⑩青空の下で白球を追い、思い切り汗を流すことはとても気持ちよい事です。⑪皆様に楽しんでいただけるコート作り。⑫家族的な雰囲気です。⑬太原コーチ他6名のインストラクター。⑭会

DO SPORTS

仙川にスポーツの涼風を招く

サンスポーツハウス

各シーズン 楽しいイベント・企画がいっぱい

商店街中央 永楽信金隣り

☎ 300-1870

員同伴。土・日は無理。⑰東京テニス協会。⑱男5割。10〜20代4割。30〜40代4割。仙川地域2割。健康派、鍛練派、親睦派で100%。一人で、と友人とで8割。⑳近隣に学校が多い事もあり、学生の方々も多く、ラケットを片手にテニスを楽しんでいる方を見うける。㉑ウェア1、ラケット、ボール、シューズ代。ラケットも¥10,000〜数万円。㉒ずい分テニスに浸透してきたが、もっと日常生活の中で大いに楽しんでもらえるようにしたい。

◆相模園・ファミヤテニススクール

①S49 ②クレイコート4面 ③一般。④有。一般、ジュニア ⑤入会金無。平日(月・水・木)¥13,000、土・日¥15,000、⑥平日AM10〜、土・日AM9・30〜、⑦全クラス ⑧テニスライフスポーツになり、健康に役立たせるため。

⑨第一生命の協力があつたため。⑩スポーツを楽しむことで、健康になれば、こんな良いことはない。老いは足からの足を楽しく鍛えることができる。⑪広く一般の方に、安価で手軽にスポーツを楽しんでもらいたい。⑫樹木の多い自然環境の中でテニスができるスクールは数少ないと思う。⑬現在活躍中の倉光プロ、元デビスカップ選手の川地校長を始め、経験豊かなコーチが多い。日本テニス協会公認指導員多数。10名。⑭初心者コース有。⑮第一生命。⑯男2割。30〜40代が多い。仙川地域8割。健康派7割と多い1人で、友人とが半々。⑰非常に明かるい方が多い。⑱第一回部内ハッピート

ナメント優勝者。A級鈴木・石丸組。㉒3サークル位。㉓スポーツを楽しんでいる。㉔ラケット¥10,000〜¥30,000位、シューズ¥5,000、ウェア¥10,000。

◆ワタナベテニススクール

②ハードコート3面、室内マシン1台、③一般 ④有 ⑤入学金¥6,000(2年有効) ¥15,000(8回分)、ジュニア¥12,000、ナイター¥17,000。⑥月曜定休。平日AM10〜、土曜AM9・30〜、日曜AM8・30〜、ナイターPM6・30〜。⑦9月3日から、⑧男25%、仙川地域5%。

◆成城テニスクラブ

①S48・4 ②ハードコート8面 ③メンバー ④無 ⑤現在、会員の受付はしていません。

◆成城グリーンプラザ テニスクラブ

①S48・6 ②クレイコート12面、オールウェザーコート7面。練習ボード。ナイター照明2面。コーチ常駐。ロッカーバスルーム。③メンバー ④有。一般、メンバー、ジュニア。⑤入会金、正会員25万、保証金35万。月会費3カ月前納¥19,500、平日会員6カ月5万円。月会費なし。スクール入校金¥3,000。平日(月・火・水・金)コースにより¥12,000〜¥24,000。ジュニアコース¥16,000。直接。⑥第3木曜定休。AM9〜PM8。⑦8月29日オープン。⑧、⑨ゴルフの項参照。⑩魅力ルール、マナーを遵守し、その不退の闘争心。効用!医学的には心肺機

能、協力を高め、精神的にはストレスの解消、リフレッシュ。賛歌!爽快感。⑬藤生車介顧問、東京テニス協会副会長、元全日本ダブルス3位。高橋康雄テニススクールヘッドコーチ、日本プロテニス協会公認インストラクター。安川士朗チーフ

コーチ、日本テニス協会公認インストラクター。近沢・長沢インストラクター。⑮プールの会員権が大人、子供共¥5,000。⑯有。平日¥3,000、土・日・祝日¥5,000。面貸しスクールコートを90分¥5,000。スクール生には1人¥500、4名まで割引。⑰日本テニス協会、東京テニス協会、世田谷テニス協会、世田谷クラブ連盟加盟。日本プロテニス協会公認。⑱男55%。仙川地域3割。健康、鍛練派と、親睦派半々。一人で、友人と半分。家族で半分。⑲フットフォルト会、ジュニア・シニア・シングルス等。

◆カウベルテニスクラブ

①S47・8 ②メフレックスコート5面、マシン1台。③メンバー ④有。一般、メンバー、ジュニア(夏) ⑤正会員40万円、平日会員30万円(入会金、保証金共)、月会費¥5,000。短期(2年)正会員10万円、平日会員5万円、月会費¥5,000、¥3,500。スクール1期8回平日¥10,000、土・日¥12,000。直接。⑥火曜定休。AM10〜PM9。⑦8月末。スクールは世田谷区の公営事業として行っているため区報に掲載。⑧ゴルフが下火になったため。日本人に合ったスポーツであり、健康管理にもよい。⑨土地を持っていた。⑩テニスは短時間に低料金

100打席
ゴルフ 230m打放し / テニスクラブ / プール

レストラン
ライオン

サッポロビールグループ

成城グリーンプラザ

東京都世田谷区成城4-32-11 (484)6781



至調布・八王子

調布市立若葉小学校
若葉 3-17-5 308・5256

祖師ヶ谷ゴルフ練習場
上祖師ヶ谷 5-15-5 308・0043
ゴルフ・オートテニス

カウベルテニスクラブ
上祖師ヶ谷 4-37-12 307・4677
テニス

成城第一ゴルフセンター
入間 1-5-9 308・7356
ゴルフ・バットイングセンター

成城テニスクラブ
入間 3-5-3 484・4811
テニス

ワタナベテニスクール
成城 9-31-9 484・6515~6
テニス

清水スイミングプール
入間 3-17-2 482・9424
水泳

成城グリーンプラザ
成城 4-32-11 484・6781
水泳・ゴルフ・テニス



調布市多摩川緑地公園 (市民野球場ほか)
染地 2-43-1
野球, プール, テニス

Y.Y

スポーツ・スポットインせんがわ

旧関東村グラウンド
西町 1131-1
野球, ソフトボール, サッカー, ラグビー

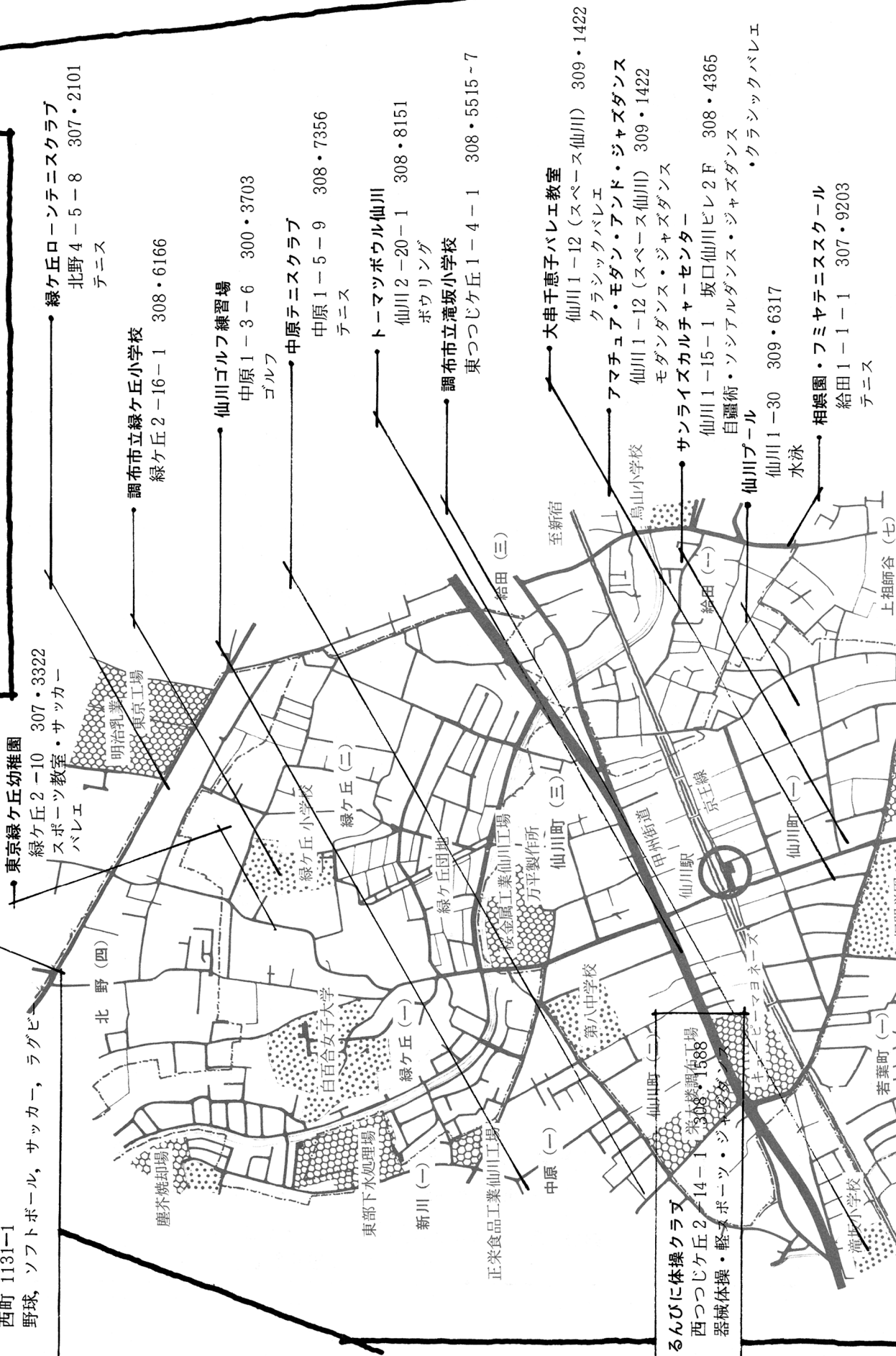

東京緑ヶ丘幼稚園
緑ヶ丘2-10 307・3322
スポーツ教室・サッカー
バレー

調布市立緑ヶ丘小学校
緑ヶ丘2-16-1 308・6166

仙川ゴルフ練習場
中原1-3-6 300・3703
ゴルフ

中原テニスクラブ
中原1-5-9 308・7356
テニス

トーマツボウル仙川
仙川2-20-1 308・8151
ボウリング

調布市立滝坂小学校
東つじヶ丘1-4-1 308・5515-7

大串千恵子バレー教室
仙川1-12 (スペース仙川) 309・1422
クラシックバレー

アマチュア・モダン・アンド・ジャズダンス
仙川1-12 (スペース仙川) 309・1422
モダンダンス・ジャズダンス

サンライズカルチャーセンター
仙川1-15-1 坂口仙川ビル2F 308・4365
自彊術・ソシアルダンス・ジャズダンス

仙川プール
仙川1-30 309・6317
水泳

相模園・フミヤテニスクール
給田1-1-1 307・9203
テニス

るんに体操クラブ
西つじヶ丘2-14-1 栄本談調布工場
308・1588
器械体操・軽スポーツ・シニア

若葉町(一)
滝坂小学校

上祖師谷(七)

でき、子供にも手軽にできる。⑪家族的であり、一人でできてもどなたかが相手をしてくれる。上級者が初心者のめんどろをみる。サービス産業としてお客様本位にしている。⑫メフレックスコートはクレイコートとハードコートの利点を持ち、雨がやめばすぐでき、足に負担がかからない。⑬4名。アルバイトコーチ16名。⑭毎日ある。⑮個人レッスン。年2回の行事。用具が安くなる。⑯メンバー同伴に限る。⑰男4割。10〜40代9割。仙川地区3割。健康、鍛練、親睦を兼ねての方が多。一人で、6割。⑱ここ2〜3年お弁当・ポット持参者が増えた。⑲ゴルフ、スキー等一緒に行く。⑳クラブハウス改築案有。㉑今までより伸びはないと思うが、まだまだ必要性がある。㉒殿様商売は通じない。テニスが家庭の話題になれるようになると良い。

◆オートテニス(祖師ヶ谷ゴルフに併設)
①S45・11 ②マシン3台 ③一般 ④1回¥3,000 ⑤年中無休。AM9〜PM9・30。

ボーリング

◆トーマツボウル仙川
①S46・9 ②40レーン ③メンバー、一般、有。一般、ジュニア ④一般1ゲーム ¥300、メンバー ¥250、学生 ¥270、土・日・祝日・平日の5時以降一般 ¥400、メンバー ¥300、学生 ¥350、⑥年中無休。AM9〜PM11。日曜AM7〜PM11。⑦ボウリング教室、誰れでも可、

⑧ボーリングをスポーツ化し、発展させるため。⑨自動車関係の拠点があったから。⑩ボーリングでのエネルギーの消耗度は極めて高いので、健康管理の手段として最も適する。天候に全く左右されない利点があり、年齢層も幅広い。⑪スポーツ及びレジャー施設であり、お客様が気持ちよくさせる事。⑫明るい施設、交通の便が良い。⑬専属プロボウラー2名、インストラクター2名。⑭ボーリングスクール常設。⑮有。料金が安くなる。月・年別の行事予定など会報で通知する。⑯男6割、10〜40代の割。仙川地域25%。健康派、鍛練派が多い。一人で20%、友人と65%、家族で15%。⑰若い層の人達が多くなった。ボウリングファッションに気を使うようになった。⑱他のセンターで開催されるイベントにエントリーする方が多い。⑲ヤングからアダルトまで各年齢層のクラブが沢山有。入会希望者はフロントまで。⑳学生が多いので、もっとテニスコートやゴルフ練習場があると良い。㉑ ¥3,000あれば立派な用具がフルセットで用意できます。

その他

◆るんびに体操クラブ
幼児・小学生コース 器械体操他。選手コース 器械体操選手養成。婦人軽スポーツコース。ジャズダンスコース。①S50・6 ②調べるるんびに幼稚園のホール、園庭、プール。③メンバー、一般 ④入会金、幼稚園関係 ¥5,000、その他 ¥10,000。幼児・小・中学生コース ¥

5,500(週2回)。婦人スポーツコース ¥3,000(週1回)。ジャズダンス、チケッ ト制1回 ¥1,000。幼稚園窓口カクハラに直接。⑥月・火・水・金。婦人軽スポーツ、ジャズダンス午前中。幼児、小学生午後。⑦幼児コース以外はいつでも参加できる。⑧幼児の体力向上を計るためるんびに幼稚園長より委託を受け、在・卒園児を対象としたスポーツクラブを設立以後一般にも門戸を開き、婦人軽スポーツコース、ジャズダンスコースも開設。又、能力の秀れた子供は選手コースで特別養成指導も行っています。⑨同幼稚園との関わりあり。⑩スポーツを通じて、子供たちの心身の発達は著しく促進されます。何事にも頑張る気持。はじめある生活態度、礼儀作法も同時に身につけてゆきます。子供にはスポーツは絶対欠かせないものでしょう。又、成人にあっては身体のおとろえをストップさせ、日常生活のストレスを解消し、明日への活動の源となることは誰でも知っていることです。スポーツ活動の場がもっと増え、地域の皆さん、子供から老人まで気軽にスポーツを楽しめることができればすばらしいことだと思います。⑪楽しく、きびしく。⑫ホールはいく分せまいのですが、小学生高学年までの指導には充分な専門的器具がそろっています。幼稚園の園庭としてはかなり広く、多種の運動が可能です。⑬2名。早稲田大学、日本女子体育大学卒の器械体操選手として活躍した指導員。⑭幼児・小学生・婦人の各コース有。⑮会員及び準会員のみ、シーズンスポーツ合宿に参加することができます。⑯協力

心のこる贈りもの 高級ハム・ソーセージ

伊藤ハムショールーム みやうち

仙川商店街中央 SSストア内 ☎ 326・3489

御贈答用に手作り高級ロースハム・ボンレスハム
ローストビーフ・ビーフ製品各種

早稲田大学稲門体操会。加盟団体―全日本スポーツクラブ連絡協議会、全日本ジュニア体操クラブ協議会。⑱男7割。10歳未満67%、10〜20代3%、30〜40代30%。健康派30%、鍛練派70%。一人でがほとんど。⑲子供の運動神経がぶいので、クラブに入会するケースが多い。⑳婦人コースインディアカ(軽スポーツの一種)で56年優勝。㉑ほとんどかからない。㉒備用施設でなく自由に使える自己の運動施設を持ちたい。

◆サンライズカルチャーセンター

自衛術・ソシアルダンス・ジャズダンス・クラシックバレエ・幼児体操 ①S58・4②床面積約66㎡ ③メンバー ④入会金¥5,000、自衛術3カ月¥15,000、ソシアルダンス月¥4,500。⑤日・祭日休講。自衛術火曜PM1〜。ソシアルダンス水曜AM11〜、12・30〜。ジャズダンス月・水曜PM6・30〜。クラシックバレエ木曜PM2〜。幼児体操水曜PM2・30〜。⑧総合文化教室の一環として設置。⑨文化水準が高く交通至便。⑩健康の維持・増進のため必須。⑪清潔にして健全なる運営。⑫清潔感。⑬9名。⑭有 ⑮他の文化講座の全員資格あり。⑯男1割。10歳未満15%、10〜20代35%、30〜40代15%、50代以上35%。仙川地域4割。健康派85%、鍛練派15%。1人で70%、友人と15%、家族で15%。⑰中高年層に強い関心あり。⑱ウエアー代。

◆スペース仙川

アマチュア モダン&ジャズダンス

①S58・2 ②ホール64㎡。固定バー、鏡。③一般 ④無 ⑤入会金、無。会費¥2,500、雑費¥500。週1〜2回、月曜PM7〜8・30、金曜PM2〜3・30。申込み長谷川300・8281 ⑦全部 ⑧設備がいい。⑨場所的に便利。⑩音楽にのって体を動かす魅力。⑪モダン&ジャズダンスの楽しさを一人でも多くの人に知ってほしい。⑫固定バー、鏡がある。天井が高い。⑬2名。美咲安里舞踊団現役(アマチュア部門)。⑭初心者・中高年者、大いに歓迎します。⑮希望により、発表の場あり、⑯男1割。30〜40代60%、50代以上40%。仙川地域4割。健康派100%。⑰中高年者の健康に対する関心が強くなった。⑱用具の必要なし。㉑ダンスの楽しさを多くの人に分ってもらい、国中に広めたい。

◆大串千恵子バレエ教室(クラシック)

①S58・1 ②ホール64㎡ ③メンバー一般。④有。一般、幼児、ジュニア。⑤入会金¥10,000、週1回¥3,000、2回5,000、3回7,000。申込み大串300・8150。⑥毎週土曜PM1・30〜5・30。⑦全部 ⑧設備が整っているから。⑨場所的に便利。⑩舞台上立つ魅力。⑪芸術にふれる。⑫固定バー、鏡がある。天井が高い。⑬3名。井上博文バレエ団所属、現役。⑭初歩クラス、中高年クラスあり。⑮年1回発表の場がある。⑰調布市文化協会洋舞協会加盟。⑱男2割。10〜40代中心。仙川地域5割。健康派と鍛練派が半々。友人と70%、家族で30%。⑲おかあさん(30〜40代)の

健康増進のため。子供たちは将来バレエリーナになりたいという。㉑将来、高名なバレエリーナが3名は出るぞ。㉒理解があつて、豊かな人が多い。㉓バレエ用品は¥6〜7,000。㉔美しい夢のある舞台をみなさんにお見せしたい。

◆東京緑ヶ丘幼稚園

スポーツ教室、サッカー、バレエ ①S48 ②ホール、園庭 ③一般 ④幼児・学童 ⑤スポーツ、サッカー入会金¥4,000、月謝¥3,500、バレエ入会金¥6,000、月謝¥4,000。⑥スポーツ―木・金・土、サッカー―金・土、バレエ―月・水、皆いづれか。⑦どれでも可⑧体を鍛える希望が多い。⑩運動神経が良くなる。⑬幼児体操の専門家など。⑱スポーツ男女半々。サッカーは男の子が多く、バレエは女の子の子のみ。

学校開放

◀質問事項▶

- ①開放時間
- ②開放部分
- ③開放種目
- ④用具
- ⑤指導員
- ⑥対象
- ⑦申込場所

◇調布市立緑ヶ丘小学校
①平日PM7〜9、土曜PM1・30〜4、

磨いてだめなら 塗り替えましょう!

(貴方好みの色でカラークラス6万円より)

多摩ボデー整備K.K.

調布市東つつじヶ丘1-15-3 甲州街道滝坂 ☎307-6105

日曜 AM 10 ～ PM 1。②校庭、体育館、プール。③バレーボール、空手、インディアカ、卓球、ゲートボール、サッカー、ソフトボール、軟式野球。④ネット等は貸している。⑤種目により有。⑥地域住民、緑小児童。⑦校内にある開放委員会。

◇調布市立滝坂小学校

①平日 PM 6 ～ 9、日曜 AM 10 ～ PM 4
心障児に第1、3土曜開放。②校庭、体育館。③バトミントン、卓球、なぎなた、バレーボール。④各自持参 ⑤無 ⑥一般市民 ⑦市、体育課。

◇調布市立若葉小学校

①平日 PM 4 ～ 5 (P・T・A同好会)、日曜 AM 10 ～ PM 4。②体育課 ③平日バレーボール、卓球、バトミントン、日曜卓球。④原則として各自持参。⑤有 ⑥地域住民、P・T・A ⑦市、体育課。

調布市営施設

◇市民野球場 3月1日～11月30日。

AM 6 ～ PM 6。2H ¥1,000。

◇市民運動場 1月1日～12月31日。

AM 6 ～ 日没。無料。ソフトボール、少年野球

◇旧関東村グラウンド 1月5日～12月

27日。AM 9 ～ PM 5。無料。野球5面、ラグビー1面、サッカー

★公立中学・高校及び私立桐朋学園では学校開放していません。

★サークル名・人数等を市の体育課に登録することが必要です。

▼仙川第一、二、三なかよし広場を使用する場合は、他人の迷惑にならないようにしましょう。
又、多人数で一定時間を使用する場合は、市公園緑地課まで申し込んで下さい。

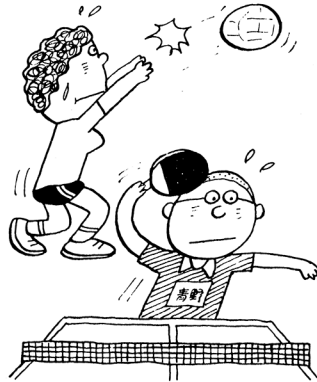

1面、ソフトボール1面、自由広場。

◇市民テニスコート 1月6日～12月

26日。AM 6 ～ 8。2H ¥500。
全天候型コート4面。

★使用日の前月1日～3日前までに体育課に申し込む事。
野球、サッカー等は事前に体育課に団体に登録の事。



株式会社 グローバル設計

調布市若葉町2丁目1番地1号川原ビル
TEL 03 (326) 5935

店舗・マンション・住宅の
設計は当社へ

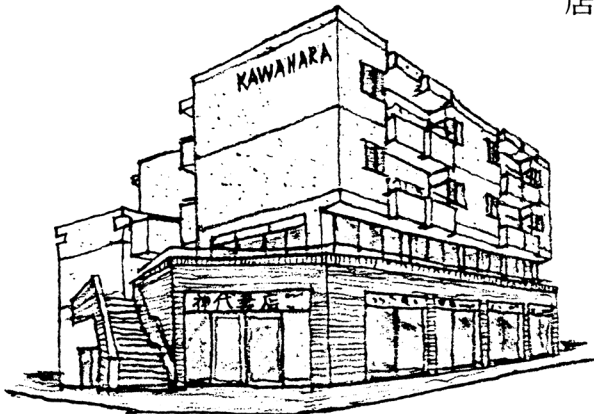

仙川の作品—その1

“地元の建築家”として、この仙川の街並みに10作目の建物をデザインしているところです。ひとつひとつが個性を持ちつつ、統一感のある街並みづくりのお手伝いに努めています。

(菅 哲生)

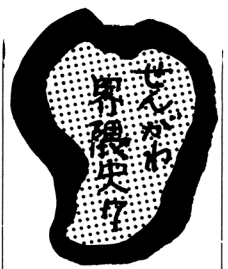

仙川の寺町

安養寺住職

菅隆慶

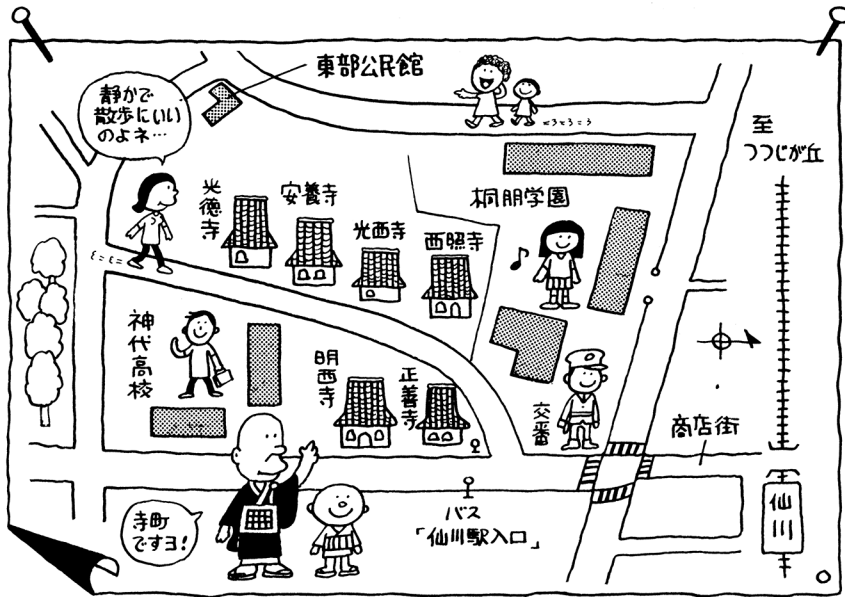

プロローグ

我が町仙川は、京王線の仙川駅、にぎやかな商店街を核にして、その周辺にたくさん学校、住宅が存在し、あふれる活気と落ち着いたたずまいが調和している。仙川の寺町は、この仙川の町の一角に存在する。もっとも寺町などと言うと、寺院が薈を競う浅草、近くは北烏山の寺町の様子が想像されるが、我が仙川の寺町は規模も小さくまた、三町にわたって分散しているので、寺町という表現は誇張の感がしなくてもない。とはいえず落ち着いたたずまいを形成する上に、寺院の存在もすこしばかりはかかわっているように思う。

各寺院の歴史

仙川周辺には仙川町に一、若葉町に六、入間町に一の計八ヶ寺で、宗旨は天台宗が二ヶ寺、浄土真宗本願寺派が六ヶ寺となっている。各寺院の歴史については本稿の主題から外れるので、別表に概略を記すにとどめる。

寺町の形成

仙川町の昌翁寺、入間町の明照院は、いわゆる「土地の古刹」であり、開創以来今日まで寺の周

辺地域に住む檀家を主対象にして宗教活動が営まれてきた。それに対して若葉町の六ヶ寺はすべて昭和初期に仙川（当時は北多摩郡神代村）を新天地として移転してきた寺院である。これらの六ヶ寺は別表にも示した通り、長く築地本願寺（現在の中央区築地）の五十八の地中子院の一院として本願寺の南西側に位置していた。ところが大正十二（一九二三）年に起こった関東大震災の折、地震のあとに発生した火災によって築地本願寺、地中子院が焼失してしまった。各寺院は直ちに急造のバラックを建てて、近い将来築地の寺町の復興を期したのである。しかし、東京市は防災上の見地から道路網の拡充を骨子とした都市計画を推進することになり、一部の寺院は立ち退きをしなければならなくなった。（現在の晴海通りはこの時に出来た）一方、本願寺も人口の郊外分散に処して、寺院の郊外に分散して移転することを奨励した。こうした事情から大部分の寺院は移転を決定して移転先さがしを始めたが、墓地があるということと法律面、住民感情の面で移転先が限られたこと、また、一ヶ寺だけ移転するというのも淋しかったのか、結局こちらへ何ヶ寺、あちらへ何ヶ寺とほとんどが集団で移転することになった。

当時の墓まいりはこんな感じだったかも……。

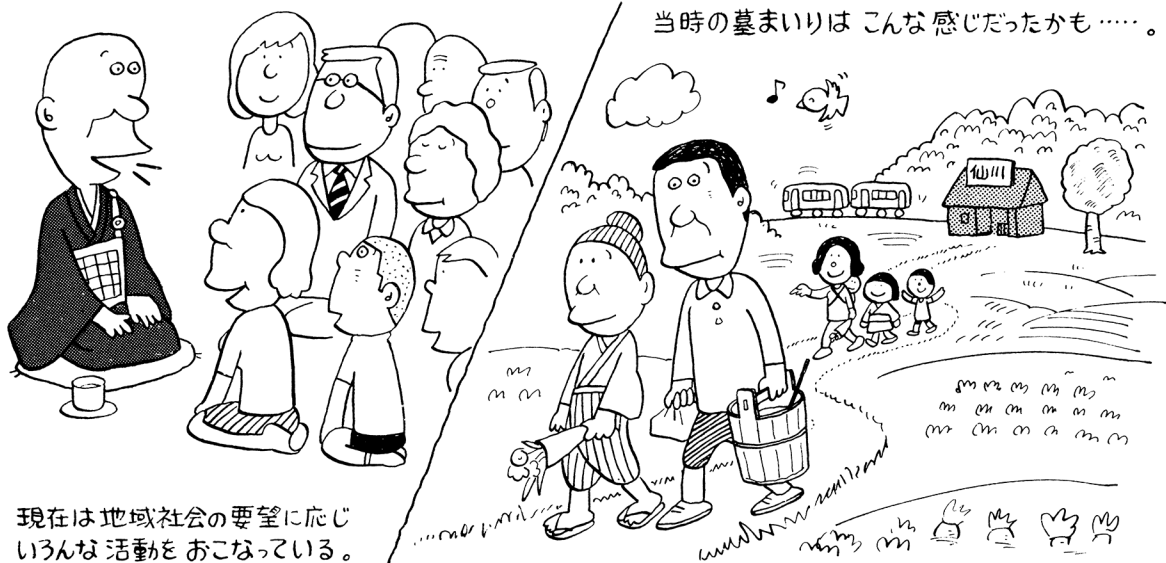

現在は地域社会の要望に応じ
いろんな活動をおこなっている。

門徒の多くが下町なのであまり遠くない所、駅から近い所という条件に合致した仙川を移転先に選んだのは六ヶ寺であった。移転工事は寺院によって前後するが、おおむね昭和二年に開始し昭和四年に終了した。こうして仙川の寺町ともいえる形態が形成されたのである。

寺町の変遷

前述の通り若葉町六ヶ寺の門徒のほとんどが下町を中心とした区部に在住していた。当時の仙川は現在と違ってのどかな農村であり、駅から寺まで畑と屋敷のみであったから、法要、墓参のため寺を訪れる門徒にとってこの田園風景は最高の贈り物であったが、中には「これはえらいことになった」と思った人もいたようである。そして、このように区部の人々が多数仙川へ訪れたことは、昭和初期においてはこの農村に都会のにおいを運んだと言っても決して過言ではない。

仙川は太平洋戦争での空襲にあわなかったし、また、戦後の住宅の増加、周辺道路の拡張、整備などで人車の往来が激しくなっても、昭和初期の寺町のたたずまいは比較的長期間保たれてきたのである。

寺町の課題

仙川の寺町が形成されて五十年過ぎた今、地域社会における寺町の存在はまだ小さいようである。各寺院は開創以来、檀家、門徒を対象にした法要、布教を推進してきた。しかし、こうした固定された対象ではなく、もっと広い対象、つま

り地域社会に対する宗教活動の必要が叫ばれてきた。こんな要請にこたえて過去にはこども会、そして現在はボーイスカウト、文化教室、法話会、掲示伝道等の諸活動等が行われている。寺院はこのような地域社会を対象とした宗教活動をさらに充実させ、また、地域社会がそれを正しく評価し、あらゆる機会に多くの参加者が得られれば、寺院は町の宗教機関としての地位が確立し、地域社会との結びつきが深まっていくことであろう。これによって地域社会における寺町の存在が大きなものになっていくと思う。

◆仙川各寺院の歴史◆

寺院名	宗旨	開祖	開創年代・変遷
昌翁寺	天台宗	快要法印	慶長年間、現在地に開創
明照院	天台宗	秀海法印	天文年間、現在地に開創
光西寺	浄土真宗(本願寺派)	休吞	麻布に開創
明西寺		了頓	神田に開創
安養寺		了智	元和年間
西照寺		了源	日本橋に開創
正善寺		了雲	永年間に開創
光徳寺		了閑	天和年間、築地に開創

天文 西暦一五三二年～一五五五年
慶長 “ 一五九六年～一六一五年
元和 “ 一六一五年～一六二四年
寛永 “ 一六二四年～一六四四年
天和 “ 一六八一年～一六八四年

〔参考〕 「寺院案内」調布市仏教会発行

街の話題



火事だ！ 人を救え!!

神代高校定時制生徒、大奮闘

六月四日午後六時三〇分頃、若葉町一丁目のアパート矢萩荘二階西側の部屋付近から出火、木造二階建て延べ二万平方米のうち二階七十平方米を焼いた。

出火当時、寺町通りをへだてたすぐ向かいの神代高校では、定時制の生徒が授業中であつたが、柔道場で体育の授業を受けていた三年A組の生徒が、アパート矢萩荘の二階西側のあたりから異様な黒い煙のあがるのを発見、生徒数人が教諭とともにいち早く現場に駆けつけ、けむりのうずまく建物の中にとび込んで、ほう然と座り込むアパート経営者、矢萩春平さん（七十二）の妻ナミさん（六八）を救出、引続きバケツ消火、延消防止など消防車がくるまでの初期消火に大奮闘をした。

アパートには七世帯十人が住んでいるが、その時ナミさん一人が留守番中の出来事であつた。地元では、沈着機敏な神代高校定時制生徒の活躍ぶりに、心からの賞讃を寄せている。

（佐々木記）

商店に厳しい、冬の時代、到来 都営住宅の住民移転

せんがわ地区の都営住宅では次々に老朽化した木造住宅から鉄筋アパートへの建て替えが実施されている。

この三月に完成、入居が始まった若葉町二丁目アパート（S56年3月～5月30世帯が一時移転、現在の入居者数38世帯）そして今、都営入間住宅の一部住民移転が始まっているなかで、周辺の商店は人口減少に伴う大幅売り上げダウンに頭をかかえている。

緑ヶ丘団地二十周年！

昨年度二〇年を記念して、団地祭が盛大のうちにいわれた。子供のパレード、花みこし、盆踊り、阿波踊り等：楽しい三日間を過ごし、祭りを通して会員相互の親睦もより一層深められた。

緑ヶ丘に来て生まれた子供たちも成人し、彼ら・彼女らにとってはまさにここは「ふるさと」そのもの。

四〇年代の高度成長に伴い、団地周辺も人口が増え、住宅地の様相を深めてきた。不完全だった環境整備も、小中学校、図書館等の教育施設の充実、

毎年、雨期に悩ませられた仙川の河川の改修等も完了し、住みやすい町になってきた。住民の方たちによる行政への要請や自らの努力による団地づくりの成果なのである。

この六月には「緑ヶ丘地域福祉センター」もオープン。今後は、施設の運営を通して、現在増えつつある老人世帯への細やかな対応・福祉の心を育てていく姿勢が望まれるであろう。

調布わかば福祉作業所

からお願い

昭和54年4月に入間町に開所いたしました当作業所は、公立の特殊学校及び都立の養護学校を卒業した者が、一定の規則のもとに、AM9～PM4まで作業しています。作業内容としては「ライターの包装」や「ショッピング紙袋の口折」等を低廉価でうけおっております。つきましては、軽作業が他にございましたらご紹介下さい。尚、現在の作業所は個人宅ですので、作業所としてお借りできる所がございましたらあわせてご紹介いたします。

連絡先 青本和子 ☎300・5784

斜面に立つコーポラティブ住宅

『アトリエ村 XV』

都市住宅シリーズ ①

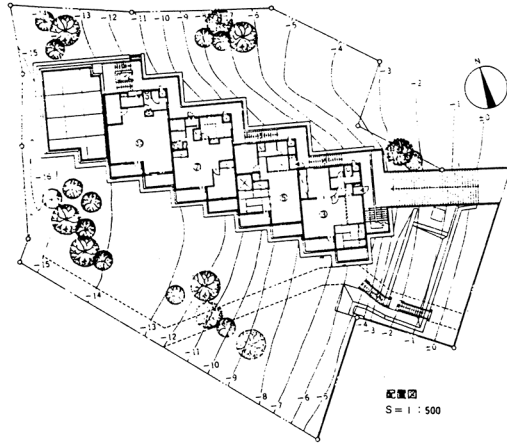
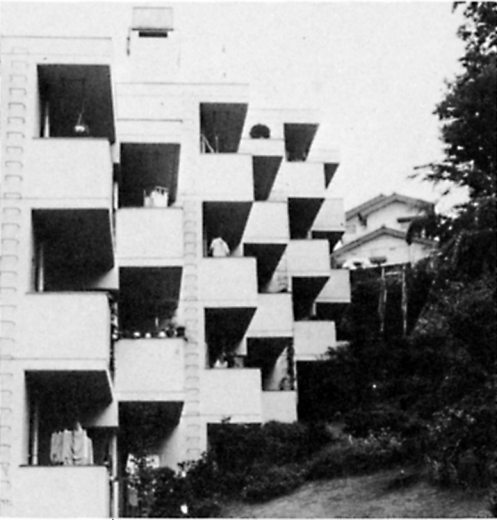

入間町三丁目のバス停を降りて中央電通学園の方に向かい、静かな住宅街の中を行く。十五戸の集合住宅という

からこのような一戸建の住宅地の中では相当な規模ですぐ目立つものと思っ
ていたら、間口は至って控え目であり、
屋根側が入口になっているために高さ
もほとんど目につかない。少し斜めか
ら見るとやっとその奥行とボリューム
が感じられる。斜面の緑に包まれた、
ジグザグに配置された白い箱といった
感じである。「アトリエ村 xv」はそんな
建物であり、外観だけからも斬新な実
験的都市住宅という印象を受ける。

しかし、この集合住宅が実験的であ
るのはその形にあるのではない。十五
戸で組合を結成して創ったというその
創り方にある。いわゆる「コーポラテ
ィブ住宅」という点である。

普通の集合住宅はまず不動産企業な
り公社・公団なりが企画、設計、建設
し、あとからその住み手（買い手、借
り手）を募集する。コーポラティブ住
宅ではまず住み手の集団ができ、その
集団が各自の希望をいれながら集合住
宅を企画し設計する。いわばオーダー
メイドのマンションというわけである。
このアトリエ村でも一戸一戸の住宅の
間取りやインテリアは、各々の家族構成
や好みによって異なっている。また作
る過程で密度の高い相互交流が不可欠

であるから、入居後も自ずと協同意識が
強まりコミュニティとしての一体感も得
られやすい。そんなことからこの方式は
この数年来、東京や大阪の近郊で少し
づつ試みられており、将来の都市住宅の建
て方の一つのモデルと考えられている。

しかし、見ず知らずの人が集まって行
う協同事業だけに困難も多い。まず信頼
のおけるコーディネイター（企画社）が
いる。その点でこのアトリエ村はスタ
ートのあたりから難行したようである。ま
た各人の好みを調整しながら設計するた
めには設計者のみならず、入居参加者の
作業量は膨大なものになる。土地の取得、
建設資金の融資、建設工事の発注などに
も多くの難問が伴う。組合というものの
制度的な保証も現在のところ必ずしもは
つきりしない。アトリエ村 xv の場合には
みどりに思まれているだけに、環境変化
に対する近隣からの抵抗も大きかったと
いう。

しかし、多くの難関をのり越えて創ら
れたものだけに、このアトリエ村には何
か新しい住まい方の原理が提示されてい
るように思えた。

取材協力 武富紀雄・美智子夫妻
釘宮正隆氏 文 山岡

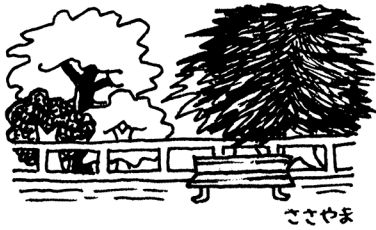

ごさやま

仙川の文化

萩原祥三

仙川に文化というものがあるのかどうか。

一口に文化といっても随分広い範囲に互るから、何をもちて文化とみるか。その見方で違ってくる。ここでは多分仙川という小地域の文化といえばどんなものなのか考えてみることになる。神田とか本郷といえは学生街であり本屋のまちである。もっともいまは、学校がどんどん郊外に逃げているが。仙川にも桐朋学園があり、甲州街道を隔てて白百合大学がある。但し残念ながら町のシンボルとはほど遠い。文化には有型、無型なものがあり、まちの文化といえはどうしても有型なもの、目に見えるものということになる。川越のような城下町や益子のような焼物のまちはわかり易い。江戸が焼けないで残っていたら、今の東京は秀れた文化を遺していただろう。つまり歴史(時間)と人間の生活が紡ぎ出した無型(精神)と有型(文化財)の結合物の生む気質であり実像でありその凝集化である。残念乍ら仙川は新しい近頃できたまちである。時間の堆積がない。それに空間(スペース)が狭い。だからまだ文化を創るところまではいかない。然し仙川のシンボルを求めるとすれば「実篤公園」であろう。実篤公園をもつことで仙川は断然調布の他の地域を引き離す。実篤公園は決して広大ではない。むしろ、謙ましかかなスペースである。然し日本の生んだ特異な思想家実篤は一介の文人ではなく、壮大な理想をもったユートピアンであった。或面では時代を超える日本人離れのした巨人であり、また極めて日本人的でもあった。彼の思想的影響はこれからもずっと続いていくであろう。彼の文学の新らしさと永遠性は実篤の人間そのものである。彼がこの地を終の棲家として選んだのは、仙川にとっては名誉なことである。池に鯉を放ち、不二を眺めての明け暮れが、古代の遺跡の出るこの地で営まれ

た。文化は人間の創るものである。仙川は実篤と結びつくことによって、将来の文化創造の核をもつことができたといつてよい。核ができれば細胞増殖による凝集化をすることである。東部公民館、若葉図書館もある。

文化のシンボルといわれる古本屋はないが、ここ数年仙川はまちらしく凝集化を少しずつ進めてきた。然し、何んといつても住んでいゝまちの人々が仙川を文化のまちという捉え方はしていないだろう。有形と無形の社会運動はまだ胎動していない。これな極めて困難な問題だから。条件は小規模ではあるが存在している。文芸の秀れた人にも事欠かない。仙川文化の形成は、住民の人たちにかかっているといえそうだが。仙川がここ数年進めてきた商店街の整備は、調布では他に類を見ない景観となった。然しかなり朝夕雑踏する街を歩いても、人々は仙川のまちに文化のにはいをかぐことはないだろう。勿論珈琲店も文化の一つではある。そこに人が集って話しをすることも文化現象の一つではある。然し我々は文化というものに、多少精神的な形而上的な期待をもっている。文化のシンボルに珈琲店を思い描くよりも、博物館や劇場を思い出す。

学術品が陳列されたり、演劇が演じられたりする方が文化的である。然し恐らく仙川の空間はそういう余地をもちず、都心の文化圏に吸収されてしまう。とすればこれからの仙川の文化活動の焦点をどこに求めるべきか。文化を生み出す根を養う活動、つまり仙川を棲とし生活の基盤とする人々の文化活動に求めるほかはないであろう。小スペースを生かせる文芸活動それならいくらでもできる。そうした方向で、住民の人々の日常の精神活動の根を培う運動が望まれる。



ごこやま

異年令・異世代との出会い

前橋 弘子

「せんがわ」の中心になる場所といえ、やはり京王線の仙川駅だろうか。朝夕、勤めに、学校へと散り、たそがれて家路をたどる時、仙川駅に降りたつ。そして朝夕、北へ南へと学舎舎に通う若者たちもまた、仙川駅にあふれる。活気に満ちたまち・せんがわ。特急はもちろんのこと、急行も、快速も、準急も停まらない各駅停車駅、仙川。それらしく？小じんまりと、トイレもない駅舎。ホームから階段をのぼって改札口を出ると、砂利が敷かれたというより舗装がはがれたといった感じの広場がある。左手に桜の老木、自転車預り所。正面から右にカギの手にたべものやが並んでいる。赤い屋根がおとぎの国を思わせ、低い平家であるのがいい。空のひろがりが見える。そう、せんがわは、都心に近く、しかも、樹々の緑は濃く、少し歩けば島のやわらかな土が目前にひろがる。機能的でおお、くらしが自然と調和しているまち。

ところで私は、その仙川駅前のひろばのこんもりとした植え込みのまわりベンチがほしいのである。いまはスパーの看板や、グリーンホールの案内板で植え込みはかくれ、乗りすべられた自転車や並んでいる。そこに、白いパイプのアンチック？クラシック？な背もたれのあるベンチがほしいのである。どうしてベンチがほしい？この空間が、ごく自然に異年令、異世代の出会い、かかわりあいの場になってほしいから。中学校を卒業して、各高校にちりぢりになった友だちと、ここで待ち合せるヤングたち、へんにしゃがみこんでいるけれど、ちょっと腰かける。通りかかったおとなが話しかける。小さいころから知っているおとなたち。母が腰かけて娘を待つ。通りがかりの知人とおしゃべり。コンパで集る若者たち、目的地への話し合いに。父の帰りを待つ子と母。孫をつれて電車をみにきたおばあちゃんやちよつとひとやすみ、声をかけるヤングミセス。ほかにさまざまな出会いの場はある。しかし、駅前のこの空間にベンチがあったら。ゆきかう人たちと快く交わす会釈や、つかの間の語りから、何かが生れひろがらないだろうか。

異世代とのかかわりが壊わされてきたことを見直し、否、異世代との交流を無意識に拒否してきたのではないだろうか。人間としての営み、喜び、悲しみ、悩み、迷い、知恵などを、親が子へ伝えるだけでなく、親と子の世代を埋めるための、より近い世代から世代へのパトナッチがされなければならぬのではないか。これは、個を超えて、集団として意識にかかわりながら、受けつぎ伝えていかなければならないのではないだろうか。そこに新しいまちを描く。駅前ひろばを起点に、居住地を、ライフサイクルを、創造的に、いま、問い返したい。



しばしんの機械コーナー

お預入れ・お引出し・ご両替  にご利用下さい。

芝信用金庫 仙川支店

★ご利用時間 平日AM8:45 →PM6:00 土曜AM8:45 →PM3:00 TEL308-8171

心のふれあいを大切にします



第一勧業銀行 調布仙川支店

☎ 300-3331

★地元ご発展のために

- 東相ワイドローン(個人事業資金等、最長15年)
- 東相ビッグローン(法人事業資金等、最長15年)
- 東相住宅ローン…(個人住宅資金、最長25年)

 **東京相互銀行** 仙川支店 TEL (308) 7331

心と心のふれあいを大切にします

ボーナス有利にグーンとアップ 最もおトクな

期日指定定期預金

 **永楽信用金庫** 仙川支店
☎ 326-7001

高収益のアパート・マンション経営をあなたも

信頼と実績の **タイワハウス** ……

 **大和ハウス工業株式会社** 世田谷営業所

〒157 世田谷区成城 2-40-5 ヴェルドミール成城
Tel 03-416-0881 (代表)



グモール

このページは商店と企業の皆様に開かれた伝言欄です。事務的なお知らせからちょっと工夫した生活情報まで幅広く活用され、とにかく気になるページに育つのが楽しみです。

▼メッセージ

たんぼぼ 手作り品の委託販売をさせていただくお店です。お手持ちの手工芸品がございましたら、皆様お気軽にお持ち寄り下さいませ。委託についての詳しい内容はお電話でご説明いたします。是非一度ご利用なってみて下さい。営業時間(午前11時〜午後5時)

☎308・4637

よしきり 手作りの味が売り物です。当店オリジナルの水あのみつは安い値段でポリウムたっぷり、是非ご賞味下さい。

☎300・8481

山利屋 ツイストグリーンテイのおいしい季節がやってきました。まざり気なしの健康飲料です。一袋280円より、是非ご賞味下さい。

☎307・7288

藤屋 冷やしておいしい和菓子が豊富にそろっております。当店自慢の錦玉、水羊かん、くず桜等をご賞味下さい。

☎300・0416

▼新装開店

炉端焼・くだおれ 7月28日オープン。ムードも味も本格派、

是非お気軽にご利用下さい。お待ちしております。(仙川商店街マルハタビル2F)

☎326・3530

カフェレーネ かぼちゃのプリンとカレーがおいしいお店です。オリジナル日替りメニューもあります。夏冬衣料のバーゲンセールも実施いたします。お客様の要望に応じて、さまざまの企画を考案中です。特に女性客は大歓迎です。是非一度ご利用下さいませ。(桐朋学園前)

☎326・5713

▼新製品です

さつまラーメン 7月中旬よりかやくごはん・ラーメンセットメニューランチを580円、焼肉ごはんセット(冷やっこ付)も始めました。是非ご賞味下さい。

☎309・3836

▼割引

紳士洋品・婦人ファッション キクヤ 只今サマーキャンペーン実施中、全商品が割安で求められます。この機会をお見のがしなく。是非お立寄り下さい。

☎300・4835

カワバタ薬局 毎月、月末セールを実施しています。

ご利用下さい。

☎300・4980

京王ストアー 8月4日から、生鮮食料品の産地直送セールと夏物衣料の見切処分を、8月11日から、全館売り尽くしセールを実施する予定です。是非お買い求め下さい。

☎307・2811

▼求人

ザ・ボウルガーデン パート、アルバイト募集中。ウェイター、ウェイトレス、コックさんとして働いてみませんか。アルバイト・時給480円より、食事補助あり、パート・時給500円より、食事付。夜10時過ぎは100円増。(仙川永楽信用金庫2F)

☎326・1315



シールを
あつめよう

住吉精肉店
307-7139

パンの林屋
307-7214

おでんの種 蒲文
300-8521

若葉町2丁目
バス停近く

ショッピングセンター若葉

鈴木青果
307-7651

りびり大沢
309-7225

お惣菜の中村屋
308-1496

鮮魚 魚勝
仕出し
309-6081

Sengawa ショッピング



仙川で 阿波踊りを！

8月3日(水)
PM 7:00~8:30
仙川商店街

せんがわ・21をご愛読の皆さん、
こんにちは！私たちは夏の風物詩、
仙川阿波踊りを盛りあげるべく頑張
っている仙川だるま連でございます。
私たちも結成以来、はや10年目にな
りました。毎年、夏が近づき、あの
阿波踊りのおはやしの音が耳に近づ
いてきますと、自然に体が浮かれて
まいります。

だるま連の子供たちは初夏ともな
りますと、いつから練習が始まりま
すかと聞きにまいります。毎年、少
しずつですが新顔の子供たちが仲間
になってきます。意外に難かしいな
どというような顔でいても、一生懸
命練習しています。そして、8月3
日の仙川阿波踊りの主役となり、旧
盆明けには三鷹阿波踊りの応援に、
8月28日、29日には東京一の阿波踊
り高円寺に参加して一応、夏の活動
を終えます。

秋には恒例となってきました全国

▼カラー舗装完成のご挨拶
長びく不況と共に周辺への大
型店の進出、近隣商店街との競
合激化などにより当商店街を取
り巻く環境は一段と厳しさを増
しております。

商店街としての立地特性を生か
し、桐朋学園や白百合女子大な
どを背後にかかえての『文教都
市、ファッションの街として、
憩のある街づくり』が必要不可
欠であるとの認識から、この度
の商店街道路のカラー舗装化を

実施した次第です。
これを機に更に地域社会、地
域消費者の方々に一層愛される
街づくりに、組合員一丸となっ
て鋭意努力を重ねて参りたいと
思います。
(シヨッ
ピングモールせんがわ実行委員会)

民謡まつりのアトラクションとして、
調布グリーンホールに出演します。
私たちがだるま連の連員には、地元
仙川の小・中・高生男女が現在25名
余りおりますが、もっともっと多く
の人達に阿波踊りのおもしろさをわ
かっていたりするため、大勢の仲間を
さがしております。あなたも宜しか
ったらだるま連に入連し、共に楽し
みませんか。その他に、商店街青年
部の連員が二十数名も、根っからの祭
り好きの男女を待っております。

連絡先

連長 笹本将晴

(トンカツさき本 300・2661)

副連長 塚本憲一

(メンズショッパツカモト)

副連長 斉藤庄一

(和菓子のお店)

Elégance

boutique

ehime

CHOFU SENGAWA 1-12-12 TEL300-2476

住まいをさわやかに

高橋 愛子（若葉町）

これから暑い夏に向って、少し
住まいを見直してみませんか？

まず、居間を少し広くしてみま
しょう。余り使わない家具類や、
当分使用しそうな物を整理して、
椅子等も壁ぎわへ寄せて、真ん中
を広々としてみましょう。北側の
窓も開け放ってみましょう。南か
ら入ってきた涼しい風が北へ通り
ぬけてゆきます。人目が気になっ
たら、すだれをかけてみませんか
？ 子供の頃遊びに行った海辺の
アイスキャンデー屋さんを思い出
すかも知れません。

少し見飽きたカーテンも、思い
きって取り替えましょうか。空の
ような水色、海のような藍色、ゆ
かたのような紺と白のもよう、皆
部屋を、涼しい感じにしてくれま
す。

ここで少し部屋の色について、
考えてみましょう。部屋の中に余
り多くの色がゴタゴタしないよう

に、部屋ごとに、一つの基本色を
決めておくと、全体がうまくまと
めやすいようです。床、壁、天井
家具の色を考慮に入れて、基本色
を決めます。

例えば、床がベージュのカーペ
ット、壁が木質系のもの、天井が
白いクロス貼り、家具はこげ茶色
のどっしりしたもの……こういう
オーソドックスな感じの部屋では
全体を茶系にまとめると、落ち着
いた感じの部屋になります。また、
小物に、赤やオレンジ色を持って
きてアクセントにすると個性的な
部屋になります。

また、マンションの部屋のように
壁、天井が白くて、箱のような
部屋に、家具や小物を黒と白で統
一すると、すっきりとシャープな
感じの部屋になります。

色の配色には普段から気をつけ
て見ていると、なかなか美しい発
見もあるものです。

色にこだわって、好きな物にこ
だわって、楽しい生活をしていま
しょう。

☆アイデア募集中心！



増築ですか？ それとも 改築？ 模様替え？

- 増築●改築●模様替え
- システムキッチンの施工
- 植木・庭の工事

●トタン屋根をセキスイU瓦に葺替え

●外部の吹替え塗装

●ジュータンの貼替

●クロス貼替

●テラス・バルコニーの
取付工事●カーポート・
フェンス門扉の改装

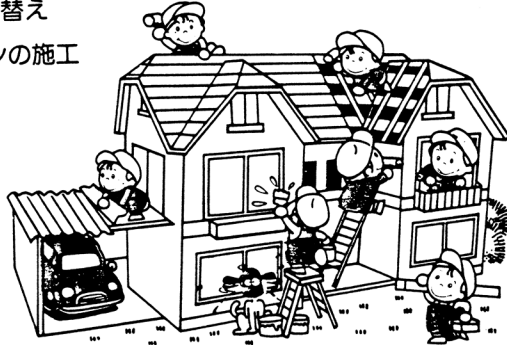

見積は
無料です
お気軽に
ご相談下さい

三井ホームサービス
フレッシュアップ
暮らしに合わせて 住まいも成長

仙川店
本社

調布市仙川町1-30 〒182
電話 03-308-0541
世田谷区上祖師谷6-27-14 〒157
電話 03-307-9673

販売施工代理店 株式会社 三晶ホーム

そば・うどん 専門店

野州茶屋

京王ストアとなり

10:30-19:00

☎ 307-4584

フアッション & コーヒー

手作りピザ
生パゲッティ



11:00 ~ 24:00 若葉町2丁目交差点ワキ
☎ 326-1288

宅急便も取り次ぎます

鍋屋

わいんしゃぶ

仙川商店街南口 桐朋学園角 ☎ 300-6612

お好み焼き 馬さし お酒
ひと味がうたのしいお店

季節料理 とん忠

若葉町2丁目27-1
深夜2時半まで ☎ 309-5289

- ・天然型ビタミンE
ユベラックス
- ・カイホーイオンイヒカルシュウム
- ・クロレラグロスミン
- ・小太郎漢方薬

カワバタ薬局

☎ 300-4980

九州|ラーメン



若葉町2-22-10 ☎ 309-3836

・かぼちゃのプリン、と
・カレー、のおいしい店



カフェレーネ 桐朋学園前 ☎ 326-5713

目に愛とやすらぎを……………

眼鏡士のいる店 **メガネ コンタクト**



コンピューター視力測定 無料サービス中!!

仙川駅前通り ☎ 300-0667

はり・きゅう・マッサージ

仙川鍼灸指圧治療院

施術所 (SSストア裏)

☎ 309-3314

自宅 ☎ 307-3951

9:30~20:30 (休日任意)

アートセンター



スペース・仙川

仙川町1-12(桐朋学園正門前) ☎ 309-1422

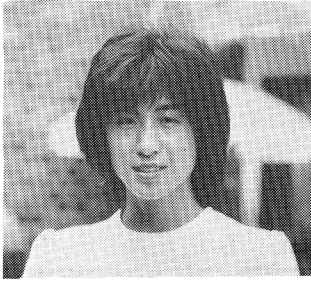

乳歯の虫歯

イチカワ歯科衛生士 榎木 洋子

子供が生まれた時、とにかく丈夫に育ってくればと祈った事でしょう。でも生まれてくる子の虫歯に思いを寄せる人はいないものです。かわいい歯が見えだして驚喜したお母さん。このかわいい歯が虫歯になるなんて、思いもよらない事ですね。

でもやがて乳歯が生えそう頃になると、それが当然の様に考えられ、日常の多忙さについて子供の口の中も良く見る事も少なくなります。そして、その乳歯が虫歯になり始めても、歯の治療はいやなものという大人の概念にとらわれたり、まだ虫歯が小さいからと楽観してつい歯科医を訪れる機会を逃しがちになる……。

生えだす頃のあの感激を思い出してみて下さい。そして乳歯の虫歯はとてもこわいものだという事をよく理解して、かわいい子供の歯を守ってあげたいものです。

子供の虫歯は、かかり始めてから進行が成人に比べて早く、無自覚のうち末期まで進行してしまいます。そのため、とても見逃しがちですが注意が必要です。乳歯はどうせ生え替わるから、と置いていませんか。これは大きなまちがいです。乳

歯は意外に長く使うのです。全部生え替わるのが十二歳頃ですから、十年以上使う歯もあるわけです。

乳歯は生後半年もすると生えてきますが、永久歯は乳歯の下で、ゆっくり時間をかけて作られています。何しろ生えたら一生使われるものですから、丈夫で長持ちする必要があるわけです。

ひどい虫歯のあとには、また虫歯になりやすい弱い歯が生えてきがちです。

虫歯を放置すると乳歯の根に、うみの袋ができます。永久歯の盛んに作られている時期に、うみの袋ができると永久歯のエナメル質が良くできなため、もろい歯質となり、できそこないの歯が生えてきたりします。この歯は大変虫歯になりやすい事は、いうまでもありません。また、永久歯で歯並びの悪い人の80%までは乳歯の虫歯のせいと言われています。歯並びが悪いのは、虫歯を作りやすい条件の一つである事も知っておいて欲しいものです。

この様に丈夫な歯質、正しい歯並びの永久歯を作る為にも乳歯が健全である事が重要です。

新鮮鶏卵・野菜——生産直売

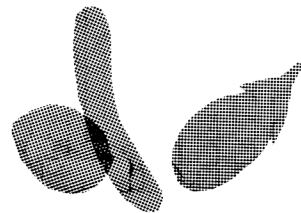
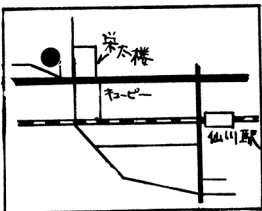

川口農園

仙川町 2 - 4 - 1 ☎ 300 - 8871

<p>カット&パーマ</p> <p>高藤光喜の美容室</p> <p>柴崎店 美容室「ジャック」 緑ヶ丘団地入口 9:00~18:30 ☎ 307-0941</p>	<p>家具の御用命は</p> <p>丸杉家具センター</p> <p>☎ 300-5201</p>
<p>ランジェリー専門店</p> <p>と 時 貴</p> <p>10:00-20:00 桐朋学園通り ☎ 309-1999</p>	<p>くせ毛縮れ毛もまっすぐ ストレートパーマ</p> <p>堀内多賀子美容室</p> <p>仙川商店通り ☎ 309-0676</p>
<p>JAZZ・COFFEE・KARI</p> <p>リ セ ン ヌ</p> <p>9:00 ~ 20:00 日曜 桐朋学園通り ☎ 307-8592</p>	<p>おいしさ1番ノ ギョーザ・ラーメンの店</p> <p>仙川 ラ ー メ ン</p> <p>仙川町1-18-8 ☎ 309-5158</p>
<p>おいしいコーヒー豆を売る店</p> <p>コーヒー豆焙煎 卸・販売 ブラウン珈琲</p> <p>10:00-21:00 年中無休 桐朋学園通り ☎ 307-5983</p>	<p>おばちゃんの店でコーヒーを飲み夢を語ろう 喫茶&スナック 酒もあります</p> <p>ま り</p> <p>10:00-24:00 商店街中央 日曜 ☎ 309-6384</p>
<p>中華&coffee</p> <p>ラマフ</p> <p>出前致します ☎ 309-9588</p>	<p>貴方だけのために…… サイフォンコーヒー一杯だて</p> <p>こんぺいとう</p> <p>京王ストア横仙川ビル2F ☎ 307-7567</p>
<p>陶芸販売, 甘喫茶・軽食, 陶芸教室</p> <p>土の店 稚 陶 苑</p> <p>10:00-21:00 桐朋学園通り ☎ 326-5521</p>	<p>客席120席ノ この広告お持ちの方</p> <p> オールド ¥ 2,500</p> <p>ザ・ボウル・ガーデン 永楽信用2F ☎ 326-1315</p>
<p>中華料理 ☎ 300-4413</p> <p>光 生 軒</p> <p>出前致します (出前時間AM11:00-PM7:00) AM11:00-PM10:00</p>	<p>あなたの街の電気店</p> <p>ヤナバ電気商会</p> <p>調布市若葉町2-24-19 ☎ 307-3182</p>

聖教新聞

仙川販売店

仙川町2-11-23 ☎ 307-7343

より住みよく, より求めやすい住まいづくり

渡辺建設(株)

東京都知事免許(1)30542号
代表取締役 渡辺春雄
土・日・祭日も営業 人間町1-37-6
☎ 308-6161

人から人へ 21時からのつきあい



〔井上良和〕

仙川の街が好き、仙川の人が好き。だから様々な人との出会いを大切にしたいとおっしゃる井上先生は、昭和24年から仙川に住み、歯科医のかたわら、民生委員として地区の奉仕活動にも積極的に取りこんでいらっしやいます。その先生が推薦して下さった方は？

趣味
読書、仏教の本を読む事
好きな食べ物
どんなものでも大好きです。
好きなタイプの女性
健康的でポリュームのあるひと。幸福が顔に出て
いるひと。

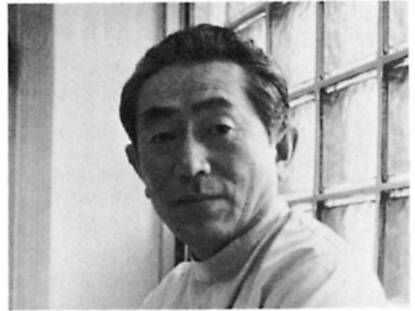

〔松下力〕

調布ライオンズクラブ会員で仙川三丁目小児科を開業して古い。奉仕活動と診察で毎日多忙と聞く。真面目で優しく、趣味は謡曲、人間味の濃い松下医博は、小児のためだけではなく、当地にはなくてはならないお医者さんです。

趣味
謡曲
好きな食べもの
海の幸・山の幸
好きなタイプの女性
心優しきひと
芝居
好きな食べ物
ピーフステーキ
好きなタイプの女性
ひとつのことにきちがいのように情熱をもちやすひと



〔吉田央〕

あらためて人物紹介するまでもなく、仙川眼科院長であり、劇団わざわ座の座長である。劇団創立八周年の実績は小屋の発展を促し、最近は一トセントラスペース仙川と改称され、先生がその代表である。その内容はまことに多彩でここに紹介し盡せないが、今や仙川の文化的、社会的リーダーである。先生の情熱は留まるところなく、最近の話ではクラシックバレエに挑戦とか、そのバイタリティには完全に脱帽します。大器益々御発展のほどを。

次号につづく

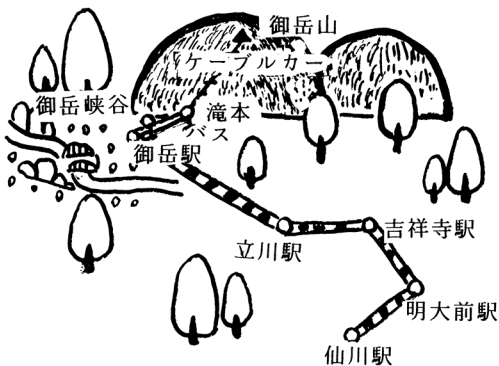

御岳山
ケーブルカー
滝本
バス
御岳駅
立川
吉祥寺駅
明大前駅
仙川駅

コースタイム
↓明大前 23分
↓中央線 23分
↓御岳 8分
↓御岳山 7分
↓滝本 7分
↓立川 14分
↓吉祥寺 11分
↓京王線 11分

御岳山 9時15分
立川 9時46分
明大前 10時14分
仙川 10時5分

御岳山 16時59分
立川 17時32分
明大前 18時5分

思い立ったら出かけてみよう
御岳山の雄大な展望と峡谷の美が素晴らしいよ。
御岳駅前前の玉川屋のおそば

しづ
情報

甚がわ私論、公論

人は本来、指図されて

動くものではない

井上 早苗

ここ仙川の町の一隅に相談室を開設してから三ヶ月経ちました。思いの外、扉を開けて来られる方が多くびっくりしております。それには東京新聞の記事として取り上げてくれたことや、調布市報に載せられたことが大きく影響していると思います。私共も手作りのポスターを町

(吉田先生とわざわざ相談室のカウンセラーの方たち)



に貼って歩きました。

開設して最初に飛込んで来られたAさんの相談は保険のトラブルでした。もう頭に来てしまつてと言ひ、どうしたらよいかという相談でした。先ず気を静めていただき、言いたいことを存分に言っていたらと、一時間も経つと自分がこれからどうしたらよいか自分で方向が見えてきたようでした。

人間は誰でも自分のことは自分で解決してゆける能力があると信じ、私共カウンセラーは、相談者の気持を十分聞くことで解決にささやかなお手伝いをするのを使命と思っております。

その後、Aさんは明るい顔で再び来室され、多少不満はあるがかなり有利に解決出来たとのことでした。

Bさんは数年前から睡眠薬を常用しており、かかりつけの神経科医からカウンセリングを受けることをすすめられ、私共の相談室に来られました。私共の相談室には神経科の看護婦もおりますが、相談者のご希望で薬剤師のカウンセラーが担当いたしました。一週に一度、数回の面接で睡眠薬なしで寝られるようになったそう、面接は終りました。

Cさんは心の悩みを持ってあちこち相

談所をまわって来られました。「あしろ、こうしろ」と言わない相談室は初めてだと言われました。

長年、ロジャーズのカウンセリングを学んで来た私共は、人間は本来他人に指図されて動くものではないと信じております。

面接の一時、私共は命がけて聞きます。真剣に相談者と共に解決の方向を見つけてゆきたいと思っております。

(わざわざ相談室・カウンセラー)

『日本の文化を見つめる』

大輪 公吉

建築家の黒川紀章さんが以前、ロンドンで催された江戸大美術展を観られた後、感想を次のように述べられていました。

——しかし、いま日本で、私たちにあって無視できない存在である、イスラム文化、アフリカ文化の大美術展のために、江戸展で英国側が見せたほどの情熱と努力を見ることが出来るだろうか。はなはだ疑問に思う。逆説的にいえば、この世界の日本ブームの中でもっとも日本を勉強していかないのは、日本人自身ではないのか。このような規模の江戸展は日本で実現されることもなく、今後もありそうにない。江戸展を見るために日本の旅行会社が日本人のためのツアーを計画していることが象徴的である——。

この事実は、現在私が携わっている音

楽においても同様であります。西洋の芸術には詳しいが、日本のものとなるとどうも、という人が少なくありません。確かに、日本人は明治以来西洋の文化を吸収するために、多くの力を惜しみなく費やしてきましたから、かなり理解してきただと言えましょう。しかしそれは逆にわれわれの文化を紹介していく努力はしなかつたわけです。これでは一方通行の道路のようなものです。

最近、私は欧米人の演ずる歌舞伎や、邦楽の演奏に接しましたが、そのすばらしさには驚きました。特に歌舞伎における日本語の発音の正確さには——。

もの好きな外人のすること、とお考えになる方もあるかも知れませんが、しかしはたしてそうでしょうか。これらの事実は、単に日本の文化を興味本位に眺めているだけでなく、熱心な研究、実習がなされていることを示しているのです。

国際的な文化の交流が語られる中、私たちは、いつまでも明治以来の欧化主義—— 排外思想の中に留ってはいけません。西洋からはいつでも学ぶ立場、というのは過去のことになりました。今日、両者の文化は同じ立場に立たなければなりません。そのためには私たち日本人は、自らの立場の認識を新たにすることが大切でしょう。

「(花は)散るゆえによりて、咲く頃あれば珍しきなり」——世阿弥 (作曲家)

新しき街・せんがわづくりと

「せんがわ21」誌の第二期にむけて

休刊してはや三年余が過ぎ去ってしまいましたが、「せんがわ・21」誌の刊行、情報センターの活動に暖かいご支援を賜わり、ありがとうございます。お蔭様で78・8月号から、80・1月号まで6号を刊行しましたが、皆様のご期待に応えず、また十分なご説明もなく長い休刊状況に至ったことを改めてお詫びいたします。

「せんがわ・21」誌の再刊に向けて、昨秋より準備を始め、この4月から本格的な活動を開始し、第7号発刊にいたりました。

雑誌休刊中もささやかではあります。情報センターの活動として、せんがわ風ポロ市の開催、調布のまちづくりスライド製作のお手伝い、又、地域情報や全国のまちづくり関連の情報の収集も継続してきております。

そして、この4月から、仙川商店街通り中央に室を借りることが出来、経常的な活動に入っております。

「このまち、とにかく気に入っている人が多い。でも、実際のところ、せんがわは、今「素敵なまち」になりえているか？」という実感がスタートであり、一貫したテーマであります。

まちへの総合的は眼くばりの中で、せんがわのまちの性格と魅力をつかみ、このまちでの新しい生活や文化を織りなし

ていく、出会いと工夫の場が求められています。「せんがわ・21」と情報センターは、ささやかながら、ひとつの場となるべく努めていきたいと思っております。

せんがわ

まちニティ情報センター

▼その目的

もっと身近かな生活空間であるとともに、多くの魅力と可能性を秘めた、このせんがわの地において、風土と人を大切に生かした「新しき街・せんがわ」づくりを目指す。そのためにも、このまちに住む人たちの間の、意志と情報と活動の交流を活発化し、各人の知恵や工夫を結びつける場として、この情報センターを位置づける。

▼その性格

せんがわにおける総合的な情報センターとして、せんがわの資料室、広報室、企画室の役割を担い、雑誌社やボランティアバンクやシンクタンクの機能を追求する。ここでセンターといっても、それは建物ではない。各個人、サークル、町内会・自治会・子供会、商店・企業、行政の間で、人と情報を結びつける働きであり、絶えずみんなに開かれた、無限にひろがるネットワークである。

▼その構成

メンバー この活動の趣旨に賛同し、積極的な関心と参画の意志を持ち、チェとパワー(労力)をおしまない人。

▶その組織と活動(当面の活動内容)

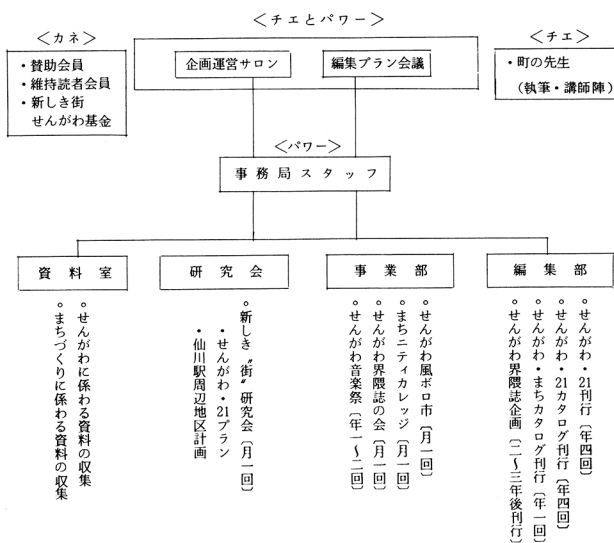

・賛助会員 このセンターの目的と活動に賛同し、維持のために支援してくれる人。
 ・賛助会員会費……一口五〇〇〇円の随時カンパ

随時カンパ

・維持読者 「せんがわ・21」の刊行維持のために支援してくれる人。
 ・維持読者会費……一口一〇〇〇円の随時カンパ

随時カンパ

・町の先生 プロとして、この活動への助言と協力をしてくれる人。このせんがわに住み、又かわり意識を持つ人で、学びの原点にもどって、フレッシュな話をしてくれる人。年に一度は、基本的に手弁当で、講義や

随時カンパ

・執筆をしてくれる人。
 ・事務局スタッフ センターの持続的な運営のために、若干名の専従、半専従のスタッフをおき、有給とする。

随時カンパ

▼その運営
 有志のボランティア活動が基本で、チェ・パワー・カネを持ち寄り、センターの維持運営にあたる。将来的には、コミュニティ財団の設立や公益信託の活用なども含めて、地域の新たな共同財としてのあり方を追求する。

・せんがわ・21刊行(年四回)
 ・せんがわ・21カタログ刊行(年四回)
 ・せんがわ・まちカタログ刊行(年一回)
 ・せんがわ界隈誌企画(二、三年後刊行)

・せんがわ風ポロ市(月一回)
 ・まちニティカレッジ(月一回)
 ・せんがわ界隈誌の会(月一回)
 ・せんがわ音楽祭(年一、二回)

・新しき街・研究会(月一回)
 ・せんがわ・21プラン
 ・仙川駅周辺地区計画

・せんがわに係わる資料の収集
 ・まちづくりに係わる資料の収集

仙川風ポロ市——わざわざ市へのお誘い

あなたの家にも、使用されないままで眠っているものはありませんか? わざわざ市はそんな不用品を有用品に蘇生させる交換・即売市です。日用雑貨からアクセサリーまで、なんでもお預りします。(売価の2割はカンパ御協力下さい) 4年前から毎月第2土曜日午後1時~4時。於:スペース仙川(桐朋学園通り) 掘り出しものが沢山?!

編集室から

万感の思いをこめて、「せんがわ21」第七号を今、皆様にお届けします。

三年有余の長い休刊状況の中で、様々な人たちに出会い、幸いなことに数多くの反省と研鑽の機会にも恵まれ、ここに再刊に至りましたことを心からお礼申し上げます。

また今号の制作にあたっては、私共のいささか緊張した船出に温かいご支援とご協力を賜わり、取材、原稿依頼、写真そして広告集稿……と比較的スムーズにおえることができました。

せんがわ、この小さなコミュニティで、商業ベースでも同人誌でもないかたちで、「せんがわ21」は、このまちの共有の、ひらかれたまちコミ・くちコミ誌であり続けたいと努めています。(A)

▼せんがわ21再刊号へと5月の連休明けよりフル回転はじめた。情報センターの運営委員会も盛大に開かれて、まずは第一関門を無事通過。しかし、第二関門までの間がかなり手まどり、あつという間に6月の声、取材、原稿依頼、やみくもに時は過ぎどうにか第二関門を通りすぎた頃から本格的な梅雨に入る。雨の中の広告取り、不慣れた営業に足がすくむ一息入れて出発しようと思いきや、仕事は山積み、息も絶え絶えにひたすらゴールめざして走るのみ。後一步。再刊号に栄光あれ。(S)

▼昨年秋の準備段階から教える何十人何百人の方々のお力をお借りしたとか。これから情報センターと雑誌を継続していくためには、更に、更に多くの方々の力をお貸し願わねばなりません。常に開かれた雑誌づくりをめざしておりますので、作品発表の場として、意見

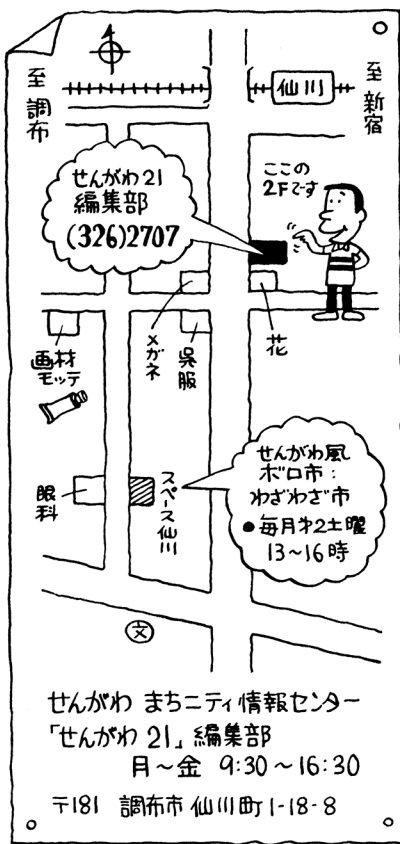

をのべる場として、どしどしご活用下さい。又、皆様方のお知りになりたいこと、取材して欲しいことがありましたら、気軽にご一報下さい。

編集室は、左の図の所ですので、買物のついででも、学校の帰りでも、いつでもお立ち寄り下さい。(K)

会計報告(収入の部)

- 維持読者会費受領(二〇千円)
 - 安保忠昭 アクセス 小川順子 石井京子 河西すえ子 幸野武夫 金沢義明 海上悦子 後藤とし子 鈴木亜夫 ゾンネ 寿司初 生活クラブ生協人間A地区 高橋和雄 千葉幸子 田中牧子 中村礼子 西村君江 帆足艶子 原川耕治 保坂正和 ぼとむ 宮内俊信 森戸山下秀男 大塚矩男
 - ▽計38口
 - カンパ誌代(二冊百円)▽計127口
 - 広告収入(第6号)▽552千円
 - 合計602700円(56/3現在)
- 各位のご支援に厚くお礼いたします。

編集後記

- ▽蛇行した道をとぼとぼと歩いてようやく出口にたどりつく。果してこれが未来に続く道になるかや。(鈴木久美子)
- ▽ひさびさにカメラを手にして本人は楽しめましたができた写真がもうひとつ、これを機会にやりなをし。(和田牧子)
- ▽雑誌づくりも楽しいけど、今度は仙川テニス大会、野球大会、ゴルフコンペともできたらしいですわ!!(川路ひろみ)

- ▽昭和ひとけた、戦中派、団塊の世代に戦無派も加わってワイワイガヤガヤ、第七号成る。さて、次号は:(青野道子)
- ▽緑のシンポジウムを聞きに行った夜、仙川の南に三〇米外環道のうわさを聞いた。いかんせん。(佐々木孝一)
- ▽復刊おめでとうノ僕の拙い写真を素敵にレイアウトされた山岡さんありがとう。みなさんおつかれさま!!(丸井潤)
- ▽今年の梅雨はこの復刊になるまでは、きつとあけないのではないかと、そんな心配をしておりました。(山岡義典)
- ▽情報過多の今日、意外と手に入りにくいのが身近かな情報。仙川の生きた情報の出前承ります。(大脇正昭)
- ▽創刊5周年、休刊3・5周年(?!?)を期しての再刊第一号。仙川の「産直」誌にご支援とご協力を!!(青野友太郎)
- ▽編集協力ー奥秋智彦 栗田行雄 市川裕一郎 新井稔昭の各氏

せんがわ・21 第7号

発行日 昭和58年8月1日(季刊)

定価 無料(カンパ誌代100円)

発行部数 5000部

発行兼編集人 青野友太郎

制作及 せんがわまちニティ情報

発行所 センター

調布市仙川1・18・8

〒182 326・2707

タイプ 古田真弓

印刷 株式会社 印刷



試合を終えて一時間余り、後楽園から帰ってくるのを待つ。時計はもう夜十一時をまわっていた。「はらがへって仕方がないから食べてるぜ」と中畑。奥様や妹さんに囲まれて遅い夜の食卓である。刺身やら、肉じゃがや食欲をそそりそうなものが豪華に並べられていた。巨人軍三番目の大男のエネルギー源である。「このじゃが芋おいしいぞ。一個だけ食べていいぞ、一個だけな」半分に切ったじゃが芋を二つもらい、一個食べた。美味い。願わくば、もう一個食べたかったな、清さん。

巨人軍きってのムードメーカー、ひょうきん者。だが、絶好調男の看板ははずして、選手会長に推されている。「本当はナイーブなんだけどなあ」とやや不満気味である。

まだ一軍と二軍兼任だった頃、仙川の「なかよし広場」で夜の素振りに

ちょっとおじゃまします!

せんがわの若大将

巨人軍 中畑 清選手

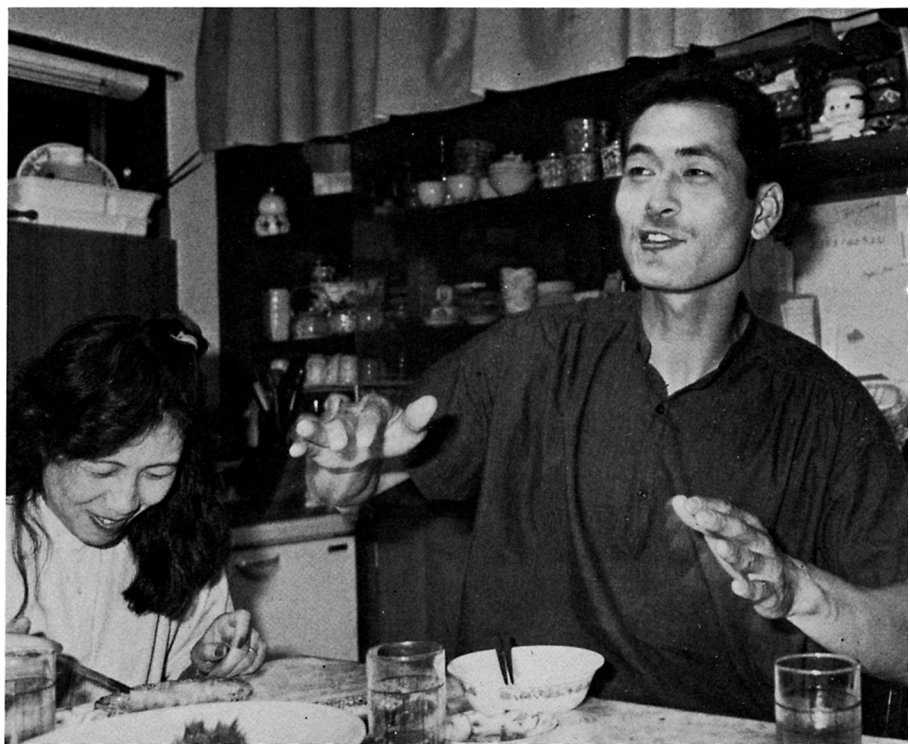

汗流したという。以前、調布リトルリーグの子供たちが、同じ場所と一緒に素振りできたことをうれしそうに話してくれたことがあった。現在でも新しいリトルの少年たちが毎夜続けているそうだ。

余程仙川を気に入っているらしく、駒大時代(上祖師谷)からすれば十年以上にもなるし、三回の引越しはすべて仙川内で行なわれているという。「ここに骨をうめてもいいと思ってるんですよ。」

さて、しらくムードが始まった今年のプロ野球も、今、俄然注目を集めてきた。勝ちすぎる巨人軍がここにきて地すべり状態、二位に転落。巨人軍の再発奮は、リーダーとしての若頭中畑清の双肩に重くのしかかっている。夢の球宴投票で、セ最高得票ノワが仙川の若大将に注目しよう。

七月十五日 聞き手 小沢 基弘



⑥



⑦



⑧

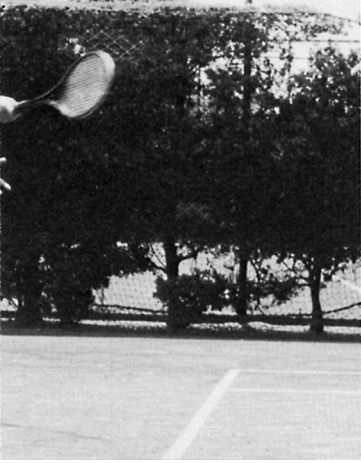



①

キラリ! 光る汗

- ①, ⑦, ⑧ 仙川第3なかよし広場
- ②, ⑥ 三鷹レストラン司前の広場
- ③, ④ カウベルテニススクール
- ⑤ 中原テニスクラブ

②



③



④



⑤

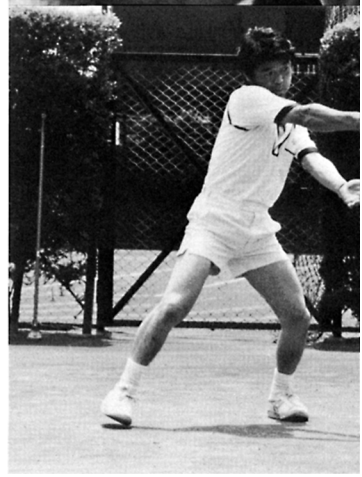



八幡神社おはやしの会

連絡先 300-6079

紹介
 紹市 薫豊二雄
 一 弥 建春
 バ 藤 藤辺 島垣
 メ 伊 伊田 浜 稲

いきませんか！

テン、テン、テンステスキス
 : : ♪、誰もが胸踊り、郷愁をお
 ほえるまつりばやしが仙川の地にも
 甦りました。昨年の5月から、
 八幡神社にて活動を開始、八月に
 催される調布市主催のおはやしコ
 ンクールにむけて練習に励んでい

ます。おはやしはじめてという
 人達も、奉賛会の人を中心に、八
 幡神社に土曜の夜集まっています。
 基本はあっても叩き方には個性が
 あふれています。仙川の伝統芸能
 をみんなで傳承して

□ サークル紹介



若葉読書会

子 子 子
 京 正 直 淑 純 正
 村 野 保 田 野 崎
 中 天 久 前 関 矢
 子 保 子 子 知 子
 敬 美 文 房 子
 福 野 原 井 孫
 今 千 藤 石 安

萩原祥三先生を中心とし、現在
 会員は12名で、自分の考えを押し
 つけずに、素朴な意見を積極的に
 取り上げて下さる先生の指導のも
 とに、各々が自己を解放し、自由
 な意見が飛びかいます。充分な下
 調べをして望む人もいれば、その

場で感じた疑問を質問する人と様
 々ですが、教室は終始熱っぽい雰
 気にも包まれています。今年の課題
 は、「伝記を読む」で、毎月第2、
 第4金曜日の午前中、若葉図書館
 にて活動しています。

御祝用菓子・御仏事用菓子ご注文承ります

仙川で生まれた

かぼ ちや

南瓜最中

(粒あん求肥入最中)



仙川商店街中央・藤屋ビル1F

☎300-0416

南瓜最中本舗

藤屋

アツアツ弁当 ハンドメイド すずせん
お惣菜 (揚物、煮物、焼物)



鈴 仙

予約、出前致します。

仙川商店街・東京相銀前 ☎308・0380

せんがわ ギャラリー



綿にアクリルと伸子しんし

現代美術の新たな試行の一つ。作品は、ひだの縫い合わせや糸のほぐし等入念に手を加えられた綿に、アクリルカラーで描かれる。最後に、張手、伸子等によって骨組みされる。空間につるされた幻想的な造型のおもしろさは、時として巨大なカエル

や昆虫や、尻の大きな女の後姿にみえたり、又、ガウディの建築の様にみえたりして、みる人の自由な連想を引き出してくれる。色といい、形といい、全体におおらかで伸びやかな制作態度が、そのまま作品にうつし出されているように思われる。

(取材・記)



作者略歴 柳田 郁子

東京・浅草に生れる。一九六三年結婚。八一年岩本元と二人展。八二年鈴木邦男と「遊芸展」。ギャラリー「玉屋」にて個展。八三年六月、同画廊にて個展。七月ガレリア・キマイラにて個展。若葉町三丁目在住。